PRESENCIA

MATUTINO FUNDADO EL 28 DE MARZO DE 1952
AÑO XXV - N°. 6.419 - LA PAZ, BOLIVIA, DOMINGO 18 DE ABRIL DE 1976 - 42 PAGINAS - $b. 3.00

Se hirió -con la lanzada de la barbarie- el pecho de Jesús.

Esa herida -símbolo del proceso humano sobre la tierra- fue cicatrizando solamente en el secreto de la Muerte.

Se nos llevó al Hombre, en vida, hacia la Nada.

Pero, perdida la cicatriz en el holocausto terreno, el Hombre se restituyó ante nosotros como un DIOS.

He ahí por qué una gota de sangre puede fecundar la esencia total de una religión.

Y en nuestra religión -al fondo, en la nublazón de las confusiones históricas- esa gota de sangre se ha convertido en un faro de luz.

La herida mortal en el pecho de Cristo es un punto de partida hacia un camino infinito.

En la cima del Calvario comienza la gravitación de un nuevo pensamiento y el vigor de una filosofía humana.

No hay conquista del mundo sin sacrificio del Hombre.

Ese, el de la herida en el pecho, es el primer arquitecto de una estructura humana. Primero el sacrificio. Luego, el premio.

De lo contrario todo camino es equivocado. Con un fin incierto.

Pero si le está anticipado el sacrificio, sus infinitas longitudes corresponden solamente a la luz. Es decir a la limpieza de pensamiento, a la pureza de palabra, a la decisión de la voluntad.

El sacrificio del Hombre es la medida del mundo.

Mientras más le ames y admires, mayor es la amplitud de tu horizonte. No se anublarán jamás tus ojos. Tu pecho será siempre capaz de las mayores aspiraciones. Tus puños podrán golpear las puertas del Destino, pidiendo tu parte en el buen banquete.

Pero, es que no debes olvidarlo. Para llegar a estas bienaventuranzas has de creer primero en la infinitud del sacrificio, en la inconmensurabilidad del dolor, en la grandeza de la pena.

Sin Dolor no hay Amor.

Y esa es la gran lección del Padre. Esa la lección que repetimos hoy en su sagrado homenaje.

Abril de 1976

PORFIRIO DIAZ MACHICAO

CONCURSO DE PRESENCIA Y SOUTH AMERICAN CORPORATION

En homenaje al DIA DE LA MADRE

CUPON

Nombre y Apellido .....

Dirección .....

Ciudad .....

1er. Premio

2° Premio

3°.- Una vajilla de MELMAC de 42 piezas, americana.
4°.- Una lámpara de colgar alemana, modelo 5453/2
5°.- Una caldera eléctrica
6°.- Una plancha eléctrica "CONVAIR"
7°.- Un juego de te.
8°.- Un juego de te.
9°.- Un juego de te.
10°.- Un juego de jarra y vasos
11°.- Un juego de jarra y vasos.
12°.- Un juego de jarra y vasos.

Llene debidamente este cupón entregándolo personalmente o remitiéndolo a las oficinas de PRESENCIA en toda la República y en la Casa Central de SOUTH AMERICAN CORPORATION Plaza 14 de Septiembre N°. 6138 Acero Oeste, y en sus Agencias Calle Ayacucho N° 281 La Paz y en Santa Cruz Calle Independencia N° 332.

* No será preciso reunir una determinada cantidad de cupones para canjear con boletos para el sorteo. El cupón que usted entregue o remita, participa directamente en el concurso. El 27 de Mayo y con la intervención de Notario Público se llevará a cabo el sorteo. Mientras más cupones recorte y remita, más posibilidades tendrá de ser favorecido con un premio.

Se entregó equipo pesado para caminos en el oriente

SANTA CRUZ, 14 (PRESENCIA). La construcción de los caminos San José de Chiquitos—San Ignacio de Velasco, en la Chiquitania y Vallegrande—Masicuri—Ipitá, serán acelerados con el nuevo equipo pesado entregado este lunes por Grace—Intermaco a la empresa constructora "Rovel".

La entrega de este equipo, por valor de 750.000 dólares, se realizó en presencia del Prefecto del Departamento, Heberto Castedo, personeros del Servicio Nacional de Caminos, del Comité de Obras Públicas, Comité Pro Santa Cruz, Comandante de la VIII División de Ejército y otros.

El equipo consiste en tractores motoniveladores "Caterpillar"; palas cargadoras y compactactadoras "TT" y camiones volquetas "Volvo". Ha sido adquirido por la empresa "Rovel" de Miguel Roda Daza, exclusivamente para la construcción de los citados caminos.

"Rovel" ha sido contratada para la ejecución de esas importantes obras de Infraestructura vial, por el Servicio Nacional de Caminos, ante la imposibilidad de encarar la construcción con la prontitud que requieren esos caminos.

SAN JOSE—SAN IGNACIO

Hace tres años que el camino entre San José de Chiquitos y San Ignacio de Velasco no puede ser concluido. Primeramente fue una empresa privada constructora que después dio paso al Batallón de Ingenieros "Pando" y posteriormente el Servicio Nacional de Caminos.

Ahora se ha firmado un contrato con "Rovel". Hace unos meses, el Comité de Obras Públicas de Santa Cruz adquirió un pool de maquinaria pesada por un valor de 1.000.000 de dólares. Parte de esa maquinaria se encuentra en la senda, pero no pudo iniciar aún labores, porque se requería del equipo básico recién entregado.

Juan Kudelka, apoderado de la firma Grace—Intermaco y encargado de este equipo, dijo a PRESENCIA que la importación de esta maquinaria se la hizo con carácter urgente, puesto que el equipo pesado entregado por el Comité de Ogras Públicas no podía empezar a trabajar sin las palas mecánicas ni las compactadoras.

El camino San José— San Ignacio, forma parte de un plan para integrar a la Gran Chiquitania, a través de la conexión con la carretera a Trinidad.

VALLEGRANDE—IPITA

Un camino que también lleva muchos años de construcción es el de Vallegrande—Masicuri—Ipita. Ya en 1.967 cuando se reinició la reconstrucción a cargo del Ejército, los pobladores de la región esperaban que la obra sea concluida en corto tiempo más.

Sin embargo un brote guerrillero encabezado por el argentino—cubano Ernesto "Che" Guevara, interrumpió la construcción que recién fue reiniciada por el Servicio Nacional de Caminos hace unos años.

Ahora SENAC firmó un contrato con la empresa Rovel para la conclusión. Parte del equipo entregado está destinado a la ejecución de este camino.

Kudelka, aseguró que en las próximas horas, el equipo saldrá hacia la Chiquitania y hacia Vallegrande. Queda aún por llegar algunas máquinas más, pero se asegura que las más urgentes han sido entregadas.

Las autoridades que asistieron a la entrega destacaron la importancia de este pool de maquinaria, para impulsar la vertebración de Santa Cruz. Indicaron que una de las mayores preocupaciones del gobierno, en estos momentos, es vincular el territorio nacional, a través de carreteras.

Potosí: Rotarios de Bélgi ofrecen cooperac

POTOSI, 14 (PRESEN - "Haremos todo lo posible presar mayor cooperació Potosí", declaró Fra Deleplance, jefe de delegación de socios rotari Bélgica que visitó esta ciu

En un viaje de intercam y conocimiento, 24 miembro diferentes Clubes Rotarios Bélgica, durante dos d permanecieron en Potosí.

Los ciudadanos euro visitaron la localidad de Ur donde se construyó un ma pueblo, a raíz del deslizam geológico que sufrió el año do. Posteriormente, se hic presentes en las Pampas Lequezana, donde observan funcionamiento de una coo tiva agrícola.

En la Villa Imperial, la tarios, de Bélgica, recorr la Casa Nacional de Moned templos coloniales y otros ficios arquitécticos..

Los rotarios belgas p den de las ciudades de Br Bruselas, Waterloo, M Luxemburgo, Asse, Diehinel, Lovaina. Alos

El Jefe de la delega manifestó que se van placidos por la obra que túan los misioneros belgas los Clubes Rotarios de Eur la medida de sus posibili se sumarán a las tareas de boración en áreas rurales

El Rotary Club de P ofreció a los huéspedes una de atenciones y reunion conocimiento.

Comité de desarrollo cruceño proyecta una fábrica de papel

SANTA CRUZ, 14 (PRESENCIA). El Comité de Obras Públicas de este Departamento y la Unión Agroindustrial (UNAGRO) han planteado directamente al Presidente de la República la necesidad de instalar una fábrica de papel en este distrito y manifestado su deseo de encarar este proyecto.

Oficialmente se hizo conocer que el general Hugo Banzer accedió a considerar la propuesta y cuya respuesta se espera para los próximos días.

UNAGRO, es una empresa cooperativa especialmente de cañeros, que se encuentra actualmente instalando el ingenio azucarero "Santa Cruz" con tecnología británica y se considera que la fábrica de papel podría ser complemento de este centro industrial.

Actualmente, la CBF está en procura de instalar una fábrica de papel en Guabirá, aprovechando el bagazo de caña, empero, han transcurrido muchos años desde que surgió el proyecto y nada se ha avanzado.

Ha sido precisamente esa indecisión la que tuvo que incidir indirectamente en un proyecto papelero de la empresa privada. Cuando se organizó en esta ciudad IPASA, para la instalación de una fábrica de papel, la CBF puso reparos y mientras se trataba de conciliar criterios, vino la crisis económica mundial que aumentó los costos de la maquinaria en más del 100 por ciento, haciendo varias completamente los planes

En medios de la empresa privada, se informó que ha sido descartado el proyecto de IPASA y la sociedad ha sido desintegrada. Eso significa que, el Comité de Desarrollo, juntamente con UNAGRO, podría encarar este proyecto con muchas proyecciones.

De ahí que la respuesta del general Banzer es esperada con inquietud, aunque se reconoce que deberá primeramente consultar a sus asesores, para conocer en qué estado se encuentra el proyecto papelero de la Corporación Boliviana de Fomento.

AGRADECIMIENTO.- El Comité de Desarrollo de Huachacalla entregó un diploma al Alcalde de Oruro, Enrique Miralles, por su contribución para remodelar la plaza de esa población.

Detenciones en Sucre por tráfico de drogas

SUCRE, 15 (PRESENCIA) - Agentes de INTERPOL en esta ciudad detuvieron a Freddy Vargas Medina, quien llevaba consigo medio gramo de cocaína y 200 gramos de marihuana.

El detenido, según se informó, tiene 24 años, natural de La Paz, estudiante, y fue encontrado en el Hotel Astoria,en compañía de otra persona que también fue detenida y sobre cuya identidad se solicitó guardar reserva.

Autoridades del DID señalaron haber solicitado la presencia en esta ciudad de personal especializado de La Paz "a fin de proseguir las investigaciones".

En la Corte Superior, se informó que dentro del proceso seguido contra varios menores, que fueron detenidos meses atrás por consumo y tráfico de marihuana, "se dictó el correspondiente auto de procesamiento contra seis de ellos".

Es continua la vigilancia que ejercen autoridades policiales para establecer casos de tráfico y consumo de drogas "teniéndose indicios sobre la actuación de numerosos jóvenes que lastimosamente se dedican al consumo, especialmente de marihuana".

PISOPAK
IMPORTADORA FERNANDEZ
CASILLA 5174
Ismaro Sanjines 438 Tel. 64529

Deficiente distribución de agua a zonas marginales de Cochabamba

COCHABAMBA, 15 (PRESENCIA). El servicio de Agua Potable y Alcantarillado cortará la provisión de agua a los carros distribuidores que infrinjan las disposiciones sobre rutas, precios y venta a los productores de chicha. Vecinos del sur de la ciudad denunciaron ante SAMAPA el deficiente servicio de distribución que realizan los carros aguateros a la que carece de red de distribución. El servicio fue calificado como pésimo, por los dirigentes de las Juntas Vecinales.

Los aguateros, dijeron, optan por vender a los productores de chicha que pagan precios superiores a los establecidos y compran todo el tanque, lo que beneficia a los distribuidores".

El gerente de SAMAPA, coronel Edgar Claure Paz, citó a los aguateros a una reunión para el lunes próximo, a fin de tomar acuerdos para mejorar el sistema de distribución.

SAMAPA invitó a propietarios de cisternas particulares a inscribirse en las oficinas para la provisión de agua a zonas marginales. Esta entidad otorgará credenciales gratuitamente y ofrecerá todo su respaldo a los aguateros particulares, con miras a mejorar el servicio.

CAMBIO DE TELEFONO

Nutrinal SRL

Concentrados balanceados para Avicultura Porcinocultura.

La Paz 25696.
Alto de La Alianza 626.
1er. Piso Of. 3.

Llantas SUMITOMO

"Precios de promoción"

Ventas:
Importadora Popular Ltda.
Sucursal La Paz Figueroa 606 casi Av. América

LLANTAS DE CALIDAD

Tecnoma
FUMIGADORES
CONSTRUIDOS CON EL MEJOR ACERO INOXIDABLE

VARIEDAD DE MODELOS

Numerosas aplicaciones

- EN LA AGRICULTURA : tratamiento de legumbres, flores y frutas - matamalezas : se puede utilizar con una lanza manual o con una barra de distribución.
- DESINFECCION : toda clase de edificios, vehículos y habitaciones sometidos a régimen sanitario; desinfección de animales.
- INDUSTRIA : lubricación y desengrase de motores y máquinas-herramientas; lucha contraincendios (incendios en chimeneas)

*A LOS PRECIOS MAS BAJOS DE PLAZA

HANSA Ltda.
La firma boliviana de su confianza con mas de 65 años al servicio del país
DEPARTAMENTO MERCADERIAS. TEL 50878 Yanacocha esq. Mercado
Sucursales: COCHABAMBA-ORURO-POTOSI-SANTA CRUZ-SUCRE-CAMIRI-TARIJA-TUPIZA-VILLAZON-ATOCHA

LOTERIA NACIONAL DE B. y S.

SEGUNDO PREMIO
15779
Con $b. 25.000.-
VENDIDO EN COCHBA. — Ag. JUAN VERASTEGUI

PRIMER PREMIO
21237
Con $b. 500.000.-
VENDIDO EN COCHBA. — Ag. JUAN VERASTEGUI

TERCER PREMIO
10789
Con $b. 12.500.-
VENDIDO EN SANTA CRUZ — Ag. L. NUREZ

17 DE ABRIL DE 1976 PREMIOS POR EXTRACCION SERIE A-1001

N°	Premio	N°	Premio	N°	Premio	N°	Premio	N°	Premio	N°	Premio	N°	Premio	N°	Premio	N°	Premio	N°	Premio
10099	$b. 250	11583	$b. 250	13898	$b. 250	16439	$b. 250	20008	$b. 250	21236	$b. 1.000	23113	$b. 250	25632	$b. 250	27694	$b. 250	30654	$b. 150	33654	$b. 250	36960	$b. 250
10234	$b. 250	11723	$b. 250	14262	$b. 250	16450	$b. 250	20456	$b. 250	21256	$b. 4.000	23471	$b. 250	26184	$b. 250	27713	$b. 1.000	31237	$b. 1.000	33745	$b. 250	37024	$b. 250
10485	$b. 250	11888	$b. 250	14374	$b. 250	17297	$b. 250	20582	$b. 250	21237	$b. 500.000	23904	$b. 500	26353	$b. 250	27816	$b. 250	31342	$b. 250	33961	$b. 250	37045	$b. 250
10520	$b. 250	12062	$b. 250	14613	$b. 250	17516	$b. 250	20773	$b. 250	21238	$b. 4.000	23973	$b. 250	26598	$b. 250	28114	$b. 250	31845	$b. 250	34156	$b. 250	37345	$b. 250
10631	$b. 250	12131	$b. 250	14683	$b. 250	18522	$b. 250	20890	$b. 250	21238	$b. 1.000	24148	$b. 250	26598	$b. 250	28147	$b. 250	31893	$b. 250	34044	$b. 250	37479	$b. 250
10695	$b. 250	12207	$b. 250	14819	$b. 250	18738	$b. 250	20998	$b. 250	21238	$b. 1.000	24163	$b. 250	26642	$b. 250	28580	$b. 250	32185	$b. 250	34627	$b. 250	37673	$b. 250
10788	$b. 250	12256	$b. 250	15122	$b. 250	18889	$b. 250	21021	$b. 250	21239	$b. 1.000	24203	$b. 250	26659	$b. 250	29430	$b. 250	32213	$b. 250	34645	$b. 250	37706	$b. 250
10789	$b. 12.500	12271	$b. 250	15263	$b. 250	19088	$b. 250	21043	$b. 250	21508	$b. 250	24804	$b. 250	26673	$b. 250	29441	$b. 250	32250	$b. 250	34684	$b. 250	38378	$b. 250
10790	$b. 250	12519	$b. 250	15441	$b. 250	19103	$b. 250	21230	$b. 1.000	21571	$b. 250	24843	$b. 250	26707	$b. 250	29638	$b. 250	32325	$b. 250	34697	$b. 250	38385	$b. 250
11220	$b. 250	12990	$b. 250	15778	$b. 500	19151	$b. 250	21231	$b. 1.000	21708	$b. 250	24954	$b. 250	26724	$b. 250	29987	$b. 250	32487	$b. 250	35198	$b. 250	38597	$b. 250
11237	$b. 1.000	13063	$b. 250	15779	$b. 25.000	19247	$b. 250	21232	$b. 1.000	21731	$b. 250	24994	$b. 250	27285	$b. 250	30140	$b. 250	32941	$b. 250	35312	$b. 250	38597	$b. 250
11338	$b. 250	13640	$b. 250	15780	$b. 500	19354	$b. 250	21233	$b. 1.000	22139	$b. 250	25189	$b. 250	27525	$b. 250	30652	$b. 150	32999	$b. 500	36011	$b. 250	39359	$b. 250
11515	$b. 250	13677	$b. 250	16267	$b. 250	19692	$b. 250	21234	$b. 1.000	22264	$b. 250	25191	$b. 250	27671	$b. 250	30653	$b. 5.000	33291	$b. 250	36375	$b. 250	39621	$b. 250
		13750	$b. 250					21235	$b. 1.000	22597	$b. 250	25575	$b. 250	27677	$b. 250			36945	$b. 500	39729	$b. 250

LAS 3 ULTIMAS CIFRAS IGUALES AL PREMIO MAYOR TIENEN $b. 100.— EL ENTERO $b. 20.— LA FRACCION

10237	12237	14237	16237	18237	20237	22237	24237	26237	28237	30237	32237	34237	36237	38237	13237	15237	17237	19237	—.—	23237	25237	27237	29237	—.—	33237	35237	37237	39237

LAS 2 ULTIMAS CIFRAS IGUALES AL PREMIO MAYOR TIENEN $b. 60.— EL ENTERO $b. 12.— LA FRACCION

10037	11037	12037	13037	14037	15037	16037	17037	18037	19037	20037	21037	22037	23037	24037	25037	26037	27037	28037	29037	30037	31037	32037	33037	34037	35037	36037	37037	38037	39037
10137	11137	12137	13137	14137	15137	16137	17137	18137	19137	20137	21137	22137	23137	24137	25137	26137	27137	28137	29137	30137	31137	32137	33137	34137	35137	36137	37137	38137	39137
10237	11237	12237	13237	14237	15237	16237	17237	18237	19237	20237	21237	22237	23237	24237	25237	26237	27237	28237	29237	30237	31237	32237	33237	34237	35237	36237	37237	38237	39237
10437	11437	12437	13437	14437	15437	16437	17437	18437	19437	20437	21437	22437	23437	24437	25437	26437	27437	28437	29437	30437	31437	32437	33437	34437	35437	36437	37437	38437	39437
10537	11537	12537	13537	14537	15537	16537	17537	18537	19537	20537	21537	22537	23537	24537	25537	26537	27537	28537	29537	30537	31537	32537	33537	34537	35537	36537	37537	38537	39537
10637	11637	12637	13637	14637	15637	16637	17637	18637	19637	20637	21637	22637	23637	24637	25637	26637	27637	28637	29637	30637	31637	32637	33637	34637	35637	36637	37637	38637	39637
10737	11737	12737	13737	14737	15737	16737	17737	18737	19737	20737	21737	22737	23737	24737	25737	26737	27737	28737	29737	30737	31737	32737	33737	34737	35737	36737	37737	38737	39737
10837	11837	12837	13837	14837	15837	16837	17837	18837	19837	20837	21837	22837	23837	24837	25837	26837	27837	28837	29837	30837	31837	32837	33837	34837	35837	36837	37837	38837	39837
10937	11937	12937	13937	14937	15937	16937	17937	18937	19937	20937	21937	22937	23937	24937	25937	26937	27937	28937	29937	30937	31937	32937	33937	34937	35937	36937	37937	38937	39937

ESTOS PREMIOS TIENEN ADEMAS LA TERMINACION RESPECTIVA

BILLETE GUIA

LOS NUMEROS TERMINADOS EN 7 TIENEN $b. 55.- EL ENTERO $b. 11.- LA FRACCION

PREMIOS POR PROGRESION: LOS NUMEROS QUE FIGURAN A CONTINUACION TIENEN $b. 55.— EL ENTERO $b. 11.— LA FRACCION

10	11	12	13	14	15	16	17	18	19	20	21	22	23	24	25	26	27	28	29	30	31	32	33	34	35	36	37	38	39
10068	11017	12039	13061	14010	15032	16054	17003	18025	19047	20069	21018	22040	23062	24011	25033	26055	27004	28026	29048	30070	31019	32041	33063	34012	35034	36056	37005	38027	39049
10141	11090	12112	13134	14083	15105	16127	17076	18098	19120	20142	21091	22113	23135	24084	25106	26128	27077	28099	29121	30143	31092	32114	33136	34085	35107	36129	37078	38100	39122
10214	11163	12185	13207	14156	15179	16200	17149	18171	19193	20215	21164	22186	23208	24157	25179	26201	27150	28172	29194	30216	31165	32187	33209	34158	35180	36202	37151	38173	39195
10287	11236	12258	13280	14229	15251	16273	17222	18244	19266	20288	—.—	22259	23281	24230	25252	26274	27223	28245	29267	30289	31238	32260	33282	34231	35253	36275	37224	38246	39268
10360	11309	12331	13353	14302	15324	16346	17295	18317	19339	20361	21310	22332	23354	24303	25325	26347	27296	28318	29340	30362	31311	32333	33355	34304	35326	36348	37297	38319	39341
10433	11382	12404	13426	14375	15397	16419	17368	18390	19412	20434	21383	22405	23427	24376	25398	26420	27369	28391	29413	30435	31384	32406	33428	34377	35399	36421	37370	38392	39414
10506	11455	12477	13499	14448	15470	16492	17441	18463	19485	20507	21456	22478	23500	24449	25471	26493	27442	28464	29486	30508	31457	32479	33501	34450	35472	36494	37443	38465	39487
10579	11528	12550	13572	14521	15543	16565	17514	18536	19558	20580	21529	22551	23573	24522	25544	26566	27515	28537	29559	30581	31530	32552	33574	34523	35545	36567	37516	38538	39560
10652	11601	12623	13645	14594	15616	16638	17587	18609	19631	20653	21602	22624	23646	24595	25617	26639	27588	28610	29632	30654	31603	32625	33647	34596	35618	36640	37589	38611	39633
10725	11674	12696	13718	14667	15689	16711	17660	18682	19704	20726	21675	22697	23719	24668	25690	26712	27661	28683	29705	30727	31676	32698	33720	34669	35691	36713	37662	38684	39706
10798	11747	12769	13791	14740	15762	16784	17733	18755	19777	20799	21748	22770	23792	24741	25763	26785	27734	28756	29778	30800	31749	32771	33793	34742	35764	36786	37735	38757	39779
10871	11820	12842	13864	14813	15835	16857	17806	18828	19850	20872	21821	22843	23865	24814	25836	26858	27807	28829	29851	30873	31822	32844	33866	34815	35837	36859	37808	38830	39852
10944	11893	12915	13937	14886	15908	16930	17879	18901	19923	20945	21894	22916	23938	24887	25909	26931	27880	28902	29924	30946	31895	32917	33939	34888	35910	36932	37881	38903	39925
—.—	11966	12988	—.—	14959	15981	—.—	17953	18974	19996	—.—	—.—	—.—	—.—	24960	25982	—.—	27953	28975	29997	—.—	31968	32990	—.—	34961	35983	—.—	37954	38976	39998

DISTRIBUCION GRATUITA

EXTRACTO OFICIAL

PROHIBIDA SU VENTA

LOS PREMIOS DE ESTE SORTEO PRESCRIBEN EL 15 DE JULIO DE 1976

Dep. de Dr. Ricardo Castedo Director de Sorteos

Dr. Walter Medinaceli C. Asesor de Sorteos

V° B° Prof. D. Pedro Acosta Representante de la Beneficencia

Dr. MAURO CUELLAR C. Tesorero General

Lic. HUGO RIVAS C. Contralor de Sorteos

Dr. JAIME ARANCIBIA C. Administrador de Sorteos

Dr. CRISTIAN CANTAZIO. Jefe de Sorteos

PROXIMO SORTEO 24 DE ABRIL DE 1976 $b. 500.000.- PREMIO MAYOR

az. Bolivia, domingo 18 de abril de 1976

PRESENCIA

Director: Huáscar Cajías K.
Director a.i. Gerente: Armando Mariaca V.
Jefe de Redacción: Mario Maldonado V.

La resurrección

Insondables son los designios de Dios y acaso uno los más profundos es el milagro de la Resurrección Nuestro Señor Jesucristo que, después de tres días haber sido sepulatado, renace en cuerpo y alma ificados.

Cristo, resucitado, es el rayo de esperanza para la manidad. El nos abre el camino a la eternidad. spués del martirio, sobreviene la recompensa final ra el ser humano, purificado por el dolor y el sacri- , el espíritu puede reencontrarse con la divinidad y mido de los pecados puede aspirar a la eterna ntura.

Milagro verdadero atestiguado por los Santos angelios, y por los contemporáneos del Señor, no ha dido ser destruido por ateos ni racionalistas a través veinte siglos durante los cuales Nacimiento, Pasión, arte y Resurrección de Jesús siguen constituyendo Misterio Sagrado por excelencia que se abre como rosa de perdón y de esperanza para los hombres.

Por ello, el cristiano de verdad, el buen católico, más pierde su fe, no vacila ni en los peores trances, porta, con adhesión a la voluntad divina, el dolor y emarguras que pesan sobre todos los mortales. Porque e la Resurrección de Cristo es su propia surrección. Sabe que el acto supremo del Señor es la ciación que beneficiará a todos los hombres que stan conciencia y conducta a las leyes del Redentor.

¡¡Resurrexit!!... cantan todos los años los cristianos del mundo al conmemorar el segundo adviento del Mesías que pasa con su Resurrección oriosa a ocupar el sitio que desde los principios tuvo lado de Dios Padre. Y todos los seres vivos, creados su imagen y semejanza, si practican sus sabias ense- anzas, si tienen fe y se purifican en el camino de la ondad, el sufrimiento y el amor, pueden aspirar al esurgimiento definitivo que, apartándolos de la miseria terrena, los transporte a la gloria divina.

Sin la Resurrección del Señor, no habría fe ni iglesia- ya San Pablo lo dijo en su primera Carta a los rintios (C 15, v. 17):" Si Cristo no hubiese resuci- tado, vana sería nuestra fe y nuestra esperanza"- y el mundo estaría como antes, en espera del Mesías que nos salve. La Resurrección es pues la esperanza vi- vificante y consoladora, es la apertura a la vida eterna- este mundo debe ser por ello la preparación de una existencia futura. El sacrificio del Señor, la muerte del Justo por los pecadores, culmina en la grandiosa apo- teósis del Salvador que salvándose de su transitoria aventura humana asciende a la Suprema potestad de Hijo del Padre que reina en los Cielos, dejando a los hombres el más bello legado de fe, amor y esperanza que tendrán como premio la certeza de renacer a una vida mejor y duradera.

Esta es la fuerza del cristiano, el móvil profundo que anima su fe, la certidumbre de un poder omnipotente que un día tomará cuenta de todos nuestros actos y sabrá dar a cada cual el lugar que le corresponda, porque todos resucitarán en cuerpo y alma para responder al juicio final.

Cristo, con su Resurrección, nos da cada día la prueba de su infinita bondad, la prueba de todo lo dicho a los hombres en su vida terrena será cumplido. Confirma la verdad de sus enseñanzas y de sus promesas. Por todo ello, cuán necesario es que la humanidad vuelva a nacer diariamente, pero, a nacer con la meta de preparar el camino a esa resurrección, por conformarse a los ideales del Señor y en estos días de materialismo implacable en que el mundo se debate en discordias, guerras y falto de fe- actuar en- tre ase a sus lecciones de amor y esperanza. Cristo hizo de la Cruz, que sirvió para herirlo, humillarlo y es- carnecerlo, un símbolo de amor y de fe para los hombres. El mundo, cegado por la ambición de los po- derosos no quiere ver el camino de la Cruz, pretende crucificar siempre cada vez a más Cristos que son los hombres que padecen hambre enfermedades, guerras, dolos e injusticias. El mundo, que a sabiendas ignora a Cristo, llegará un día a Su camino que es perdón, amor y esperanza.

Cristo Resucitado ha vencido a las fuerzas del pecado, ha vencido a las fuerzas del mal y ha sentado las bases inconmovibles de una fe que nadie podrá destruir en los siglos. Ha mostrado en Su vida, en Su pasión, en Su muerte y en Su resurrección la senda por cual la humanidad podrá llegar a Dios Padre. Ha enseñado las condiciones para que el hombre en- cuentre en la tierra el bienestar, el amor y la paz que on anticipos de una vida eterna y glorificada.

Reflexiones del Papa al empresariado

Por JUAN PEREIRA FIORILO

En el "L'Osservatore Romano" de la semana pasada aparece el discurso del Papa a la Presidencia del Centro Cristiano Francés de Patronos y Dirigentes Franceses, afiliados a "UNIAPAC" y estas orientaciones nos conducen a sumarnos, desde el punto de vista boliviano, a la tesis sustentada por su Santidad, dentro del marco boliviano. Dijo el Papa: "Este mundo está aquejado de un doble materialismo":

"En primer lugar, la vida económica tiene la tendencia a invadirlo todo, siendo así que no es más que una dimensión, necesaria sí, de la vida del hombre: impone sus constricciones, su lógica, sus ritmos cada vez más rápidos al conjunto de la vida personal y social, desviando y alterando las finalidades superiores de la vida familiar, cultural, política, internacional".

"Hay además materialismo, porque se trata de una dialéctica económica muchas veces falseada en sí misma, y que transmite, por ello, sus propias enfermedades a todos los otros campos de la existencia".

"La naturaleza propia de la economía enraiza a ésta en el hombre, que es sujeto de necesidades. Pero el instinto de apropiación, de posesión con el que aquella debe contar, exige, todos los instintos que hay en el hombre, ser disciplinado, humanizado, integrado en las finalidades del desarrollo personal y social".

"Sin embargo, ¿qué vemos?. El dinamismo de éste instinto económico; frecuentemente confundido con el dinamismo de la libertad, queda abandonado a sí mismo y a su egoismo. Se ve estimulado artificialmente de muchas maneras.

Se transforma en motivo dominante, en economía, inadvidendo además todo. Pretendiendo constituirse en centro de integración de las personas y las sociedades, se convierte en realidad en fuerza ciega que materializa al hombre y divide las sociedades en clases antagónicas".

"No es precisamente radicalizando este doble materialismo práctico, mediante una teoría materialista de la historia, como encontrará una evolución dialéctica, como se puede liberar tantas energías admirables para el progreso de la humanidad, tantos esfuerzos por la justicia, ya que el materialismo desvía estas intenciones generosas, esterilizando al fin su eficacia".

"Lo que necesitamos es cambiar decididamente de rumbo; someter y coordinar el crecimiento económico a las exigencias del progreso auténtico del hombre y de la solidaridad social; concebir el crecimiento económico mismo, de manera que ayude a los hombres y a las sociedades a superar los condicionamientos materiales e instintos en lugar de verse atrapados por ellos. Tenemos necesidades de innovaciones arriesgadas y creadoras (cf. Octogésima adveniens, 42)".

"La tarea que hay que realizar es inmensa. No se llevará a cabo sin una conversión profunda de los espíritus y de los corazones, de las estructuras. Nadie puede excluido, ni dispensado de ellos".

"Que no sorprenda encontrar una sociedad impaciente por liberarse de la coacción excesiva de la dialéctica económica sobre la vida de las familias, sobre el medio ambiente, sobre la vida cultural y política. No temáis ver a la sociedad preocuparse por situar el esfuerzo de las empresas en el marco de los objetivos comunes de la vida nacional y de la solidaridad con los países pobres. Es normal también, es bueno, que hombres más cultivados, que poseen de una forma especial el gusto y la experiencia de la participación social, busquen una mayor fuente de progreso en el trabajo mismo de la fábrica".

"Situándonos en esta perspectiva, tendréis mucha fuerza para pedir que también las empresas, contra todas las intromisiones ideológicas o intempestivas, dispongan del espacio de libertad necesario para realizar su función.

Fortificad desde dentro este espacio de libertad, abriendo un diálogo franco con todos los que componen la empresa y con sus organizaciones representativas: para repartir mejor los frutos del trabajo común, para crear condiciones de trabajo que permitan el ejercicio de la iniciativa y de la responsabilidad, para inventar nuevas formas de asociados, según la tradición de vuestro Movimiento y del pensamiento social de la Iglesia".

PREGUNTAS AL EMPRESARIADO NACIONAL

Los párrafos de ese importante documento pontificio, nos llevan simplemente a solicitar a los hombres de empresa bolivianos, a aquellos que integran UNIAPAC o no forman parte de ella, a los que estudian el problema político-social de la nación, no precisamente por estar en una semana importante de celebración de nuestros principios religiosos, sinó como un llamado de atención ante la equivocada estructura mental que parece prevalecer en nuestro medio y que puede convertirse en peligrosa simiente de futura explosividad social que afecte la paz política boliviana, los siguientes aspectos:

¿Qué móviles persiguen antes, algunos de los que integraban UNIAPAC o intervenían en sus actividades? ¿Defensa política? ¿Solidaridad patronal? ¿Cándulo para expresar sus preocupaciones, pero no siempre bajo la guía de la Doctrina Social de la Iglesia? ¿Temer para no defender sus intereses empresariales o personales en otras esferas pertonales como las Cámaras?.

¿Mientras antes actuaban solidariamente con un criterio de justicia social cristiana, por qué ahora lo han abandonado?.

¿Piensan un "una posición retrógrada y anti-social debe mantenerse en el país?.

¿Cuando hablan una posición materialismo marxista, acaso no están actuando dentro del materialismo económico que el mismo Papa señala en el discurso que transcribimos? ¿No creen que en gente culta, pensante, de élite, ese materialismo es destructivo, anti social, anticristiano y coautor de una futura y enérgica reacción social de las clases oprimidas?.

¿Que al presentar solidaridad de estos organismo patronales, no están alimentar de aquellos que tienen una filosofía cristiana y consiguientemente supraspartidaria, están valientemente desvirtuando a esos organismos? ¿No hay en esta actitud una "dialéctica económica muchas veces falseada en sí misma"?.

¿Acaso no se está imponiendo en la mente del empresario una actitud egoista? ¿Esa "fuerza ciega que materializa al hombre y divide las sociedades en clases antagónicas"?.

¿"El crecimiento económico", la política desarrollista, el progreso nacional, acaso no nos aleja de la "solidaridad social"?.

¿Los estamos haciendo empresarios bolivianos, que con acciones represivas de tipo político y social se frenarán las justas demandas populares en pos de justicia social? ¿No estamos más bien preparando con ello el terreno proclive a un derrumbe con posiciones radicalizadas?.

¿Al no tener un diálogo con los sindicatos, no estamos cerrando las puertas de una pacífica y positiva convivencia, haciendo que esa falta de entendimiento, de solidaridad económico-social, amplíe la brecha clasista?.

¿No está nuestro empresariado, en su gran mayoría, más ciego, más radicalizado, más impermeable, más destructivo que quienes son calificados como marxistas o anarquistas? ¿No aplicamos en esta actitud destruyendo las bases de una estructura social progresista y orientada por los principios de la solidaridad cristiana?.

Chile: La asamblea de la OEA

Por Luis Alberto Jara
Servicio Especial de Inter Press Service

SANTIAGO DE CHILE, ABRIL-Para el gobierno militar chileno, el hecho de que la próxima Asamblea General anual de la Organización de Estados Americanos (OEA), se realice en esta capital en junio próximo, tiene la mayor importancia porque permitirá, según voceros oficiales, que los delegados conozcan la verdadera realidad interna, distorsionada por la intensa campaña marxista en el exterior".

Se recuerda que después que el 12 de diciembre del año pasado, la OEA determinara reunirse en Santiago, a pesar del impacto en esferas oficiales de esta capital, expresando el miembro de la Junta Militar, General de Aviación, Gustavo Leigh que esa decisión constiuía un significativo triunfo para Chile.

En el transcurso de su reciente visita a Santiago el secretario general del organismo regional, Alejandro Orfila, fue objeto de inusitada muestra de simpatía que superaron el marco protocolar., el experimentado diplomático argentino respondió con expresiones alentadoras que fueron ampliamente destacadas por la prensa adicta al régimen castrense.

Frases de Orfila como "la imagen de Chile en el exterior está mejorando progresivamente", "estoy realmente impresionado por el alto sentido de justicia de la magistratura chilena" (visita a la Corte Suprema)., "las afinadas medidas del gobierno chileno están contribuyendo grandemente a mejorar su imagen en el exterior", la OEA está dispuesta a ofrecer su colaboración en lo económico, a Chile", han ocupado de las primeras planas de la prensa santiaguina.

Según expresiones del Secretario General de OEA, algunas rectificaciones concretadas por el gobierno del general Augusto Pinochet han permitido que en el seno del organismo regional se observe un vuelo favorable respecto a Chile, y lo propio ocurre en medios políticos de la capital norteamericana.

Para evitar suspicacias en el plano exterior, Alejandro Orfila aclaró que no sólo se entrevistó en Chile con el sector oficial sino también con otros sectores de opinión, incluido el Cardenal Arzobispo de Santiago, Monseñor Raúl Silva Henriquez.

En medios diplomáticos se señala que, efectivamente, la reunión en Santiago de la Asamblea General de OEA, constituye un éxito de la diplomacia chilena cuyo principal objeto actual es mejorar la imagen externa "distorsionanda". Durante las últimas semanas, el régimen ha intensificado sus esfuerzos por mejorar esa imagen anunciando disposiciones que favorecen a detenidos políticos permitiendo entre otros, la visita de médicos a los campos de detención para que estos se cercioren si los prisioneros han sido sometidos a a apremios físicos, Además, la nueva legislación permite visitas intempestivas a esos campos por el Ministro de Justicia y el Presidente de la Corte Suprema, que ya comprometió a aplicar las disposiciones puestas en vigencia, verificar el buen trato a los detenidos y recibir quejas de estos.

La apertura del gobierno permitió la visita al país de tres diputados norteamericanos del Grupo Kennedy, que han observado la realidad interna con espíritu crítico.

Los esfuerzos del gobierno chileno se complementan con medidas en el campo económico adoptadas recientemente: aumentos de remuneraciones a los sueldos y salarios mas bajos., incremento del salario mínimo para los trabajadores cesantes que laboran en el programa de empleo mínimo., el Ministerio del Interior acaba de disponer la condonación de multas a pobladores de escasos recursos por sus cuentas de alumbrado eléctrico etc..

"Chile, mostrará a los delegados que en el ambiente interno se vive un clima de paz, tranquilidad y trabajo". Expresó un vocero oficial. Se estima que a la Asamblea de OEA, asistirán más de 1.500 personas, de las cuales unas 600 serán periodistas. A este tipo de reuniones concurren las cancilleres acompañados de por lo menos unos 20 especialistas cada uno.

La masiva asistencia de extranjeros a Santiago, ha determinado que la autoridad edilicia de esta capital ponga en práctica 21 planes para mejorar el rostro de Santiago en aseo, ornato, ruidos ambientales, control sanitario alojamiento en hoteles, desaparecerán de las calles céntricas los vendedores ambulantes, juegos de azar, numerosos niños pobres que piden limosna en la vía pública, A juicio de la señora Lucía Hiriart de Pinochet, en los últimos tiempos ha proliferado el número de estos niños en el centro de la capital "como resultado de una campaña de desprestigio al gobierno". En momentos que Santiago se convierte en sede de diversas reuniones internacionales previas a la de OEA.

Estiman los observadores que el gobierno chileno rendirá un "buen examen" dado el hecho que la mayoría de los delegados provienen de paises que mantienen relaciones amistosas con Chile, y porque, además, no estarán presentes Cuba - marginada del organismo interamericano - ni México, que enviará un delegado de menor categoría a Santiago.

Por último y aparte de la imagen, la mayor aspiración del gobierno chileno es que asista a las reuniones de la Organización de Estados Americanos el Secretario de Estado norteamericano, Henry Kissinger, quien despues del pronunciamiento militar del 11 de septiembre de 1973 se dio como un hecho su visita a este país, pero en todas las oportunidades esas expectativas se esfumaron.

La presencia de Kissinger en Chile - aunque vendría a participar en la reunión de OEA-, significaría un respaldo diplomático de la Casa Blanca al gobierno castrense y un logro importante de la cancillería chilena, opinan los analistas.

"...Resucitó, no está en la tumba..."

Por: HERMANN ARTALE, SDB

Es el grito de la Pascua de Resurrección que quiere afirmar que la VIDA es la pasión más urgente y apremiante del ser humano, del cristiano, del católico. Hoy nos encontramos claramente frente a un auténtico himno a la Vida.

CREO EN LA VIDA ETERNA...porque Jesús ha resucitado, y creo que la Vida es lo más hermoso que existe y que nunca ninguna razón puede llevarme a tronchar una vida aunque sea en sus inicios.

El misterio de la Pasión, Muerte, Resurrección nos llevaría muy lejos, pero es muy necesario pisar firme: no vayamos demasiado lejos pues, ¿de qué serviría remontarse hasta las nubes cuando en nuestros corazones existieran sentimientos en contra de la vida?

¿Y tendría sentido afirmarse cristianos allí donde estuviéramos manipulando elementos destinados a frenar el ímpetu de la vida?

CREO EN LA RESURRECCION...creo que la vida nunca se detiene, creo que nada detiene la vida, ni los más obscuros y sutiles planes de entidades internacionales o nacionales; ¡lacayas miserables de la antivida! Y creo que esos planes están destinados al más rotundo fracaso porque Jesús ha resucitado y una nueva luz se ha encendido en nuestro continente, continente que quiere vivir porque es enormemente cristiano.

No me interesa tanto creer en la resurrección de un feto (cosa interesante desde luego) como creer en la resurrección de una raza, de una estirpe, de una nación, de una Patria pues si Cristo no ha resucitado vana es mi fe y veré inexorablemente cómo la voráz boca de la tumba todo lo traga en forma inexorable. Pero no puede ser así.

Cuando controlar la natalidad significa abrir la tumba de una nación o de una cultura, me rebelo, porque creo en la Resurrección, esto es en el ocaso hermético del derrumbe de todos los elementos hermanos de la muerte, producto mefítico de esta misma muerte. Negarle la vida o controlar la vida en nuestra tierra especialmente, es negar u olvidarse que Cristo Resucitó.

Resucitó, rompió una nueva vida, muy diferente a la de antes, y esta es la gloria del Cristianismo que una pseudo religión vertiginalista y ultradogmática llamada Marxismo quiere, pero en vano, arrebatarle. Y no es que el materialista porque Jesucristo resucitó, y si quisiéramos ser ambas cosas a la vez (materialista y Cristiano) sería un absurdo sin pies ni cabeza pese a la buena voluntad de rescatar elementos de verdad ocultos y a veces oprimidos en una montaña de errores y de engaños.

Resucitó, no está en la tumba: es un grito de fe, de esperanza y de amor a un tiempo, pero sobre todo es un grito de confianza total, es un grito de victoria, de la más alta de las victorias.

Dos mil años de historia cristiana en todos los continentes están indicando que significa esta palabra RESURRECCION. Un comenzar de nuevo, un abrirse a nuevas posibilidades, un luchar y vencer, un sufrir y alegrarse, un caer y un volver a levantarse. Es, en práctica, la verdadera historia de la humanidad o, si se quiere, su sentido profundo.

El misterio de la Resurrección tiene mucho que ver con el misterio de una vida liberada. Una vida liberada es una meta no es un hecho, es algo que tiene una positiva tensión, todo nuestro esfuerzo, todo nuestro potencial viviente.

Pero ¿qué es una vida liberada? Es la vida de quien quiere deshacerse de toda vinculación con el egoísmo, es la vida de quien toma en serio el NO TENDRAS OTRO DIOS QUE NO SEA EL DIOS DE TUS PADRES, DE ABRAHAM, DE MOISES, DEL HIJO DEL HOMBRE!...

Cuando se habla de liberación debemos pensar en dos vertientes: la vertiente del egoísmo personal o societario y la vertiente de las condicionamientos que engendran a la muerte en nuestro derredor.

Es por esto que una auténtica teología de la Liberación no es sólo la teología del libro del Exodo, sino la teología de todo el libro sagrado que la Biblia converge hacia un solo punto: LA RESURRECCION DE CRISTO... LA RESURRECCION DE LOS MUERTOS, a saber hacia la VIDA ETERNA, la vida en su plenitud, en la riquesa plenífica de sus infinitas posibilidades. Y, infinitas, como lo demuestra el mismo Santo Tomás de Aquino (muy criticado y poco conocido) en el paso donde habla de las capacidades del alma humana y de la inteligencia misma.

En el día de Pascua de Resurrección celebramos nosotros los cristianos el paso de Jesucristo, y con El, de todos nosotros, de la muerte a la vida. La Vida sigue siendo nuestra meta esencial, pero el realismo concreto de nuestro vivir terrenal, nos encuerda que estamos sumergidos en un mar de muerte. Todo el simbolismo del Bautismo que se celebró la noche pasada (Sábado Santo) en la ceremonia litúrgica de la festividad de la Luz, vuelve a nuestra consideración.

El cristiano auténtico no se queda satisfecho con un sencillo celebrar la Pascua, el Paso del Señor, sino que se prolonga y se encarna en una lucha sin cuartel en contra de la muerte y de todos sus acólitos. La nuestra es una "espera activa" de la Resurrección que además de ser un Don es una conquista del hombre fermentado y elevado por la divinidad.

No celebra la Pascua quien simplemente asiste a las funciones sagradas, cosa por otro lado muy buena, celebra la Pascua aquél que lucha incesablemente y en todos los frentes, sin cobardía alguna, para que la vida triunfe y es así que en todas las profesiones hay una celebración pascual cada vez que se puede decir: SI A LA VIDA. No hay ambiente que no pueda celebrar la Pascua de resurrección empezando por los ambientes de Iglesia y, si se quiere, terminando con los ambientes políticos. Todo, según el cristianismo es campo de batalla entre la muerte y la vida, se trata de una batalla campal que nosotros vamos a ganar porque ya en nuestro Jefe se ha realizado la victoria pues Jesucristo ha reinado desde la Cruz y el Jefe de la vida, muerto, reina Vivo!

La Pascua de Resurrección es un estímulo para cada uno de nosotros a fin de que consideremos en clave práctica, factible, en todo momento, el misterio de la Resurrección que es el misterio central de nuestro Cristianismo. No es alimante la Religión sino EN FORMA ABUNDANTE. Es una razón de ser, es una tarea, es un deber, es un decir que sí a una nueva forma de existencia, la existencia en Cristo Jesús Resucitado, ¡Esta es la Pascua!

Financiamiento del Plan Quinquenal

POR JOSE CRESPO GUTIERREZ

El Plan Quinquenal, de acuerdo a publicaciones de prensa y a explicaciones televisadas de los expertos que lo han formulado y que lo orientan técnicamente, requiere inversiones de 3.700 millones de dólares, a cubrirse en proporción de un 62% con recursos nacionales y 38% mediante financiamiento externo y desfinanzas un 70% para el sector público y 30% para el privado.

Desde luego, el 62% de inversión de recursos nacionales es bajísimo y deberá aumentar substancialmente para cubrir la brecha que separa a Bolivia de los países latinoamericanos, que en su desarrollo alcanzaron una tasa promedio del 6% de sus recursos propios, que rebajó, en los dos últimos años, al 80%.

El Banco Interamericano de Desarrollo (BID) ha observado en diversas oportunidades el descenso de la inversión nacional de los países miembros, instándoles a mejorar la tasa mediante una mayor y mejor aplicación de su ahorro interno, objetivo que en el caso nuestro que es de absoluta inferioridad de condiciones por la bajísima tasa del ahorro-producto bruto interno (PBI) y de la tasa ahorro-inversión.

Esta visible falla de la inversión con recursos internos en el Plan Quinquenal, será seguramente observada en los seminarios convocados para su estudio y en los cuales participará el Fondo Monetario Internacional (FMI) y el Banco Mundial y también el BID, que ya se pronunció sobre la falta de suficiente ahorro interno de Bolivia. Y cuando la Comisión Ejecutiva Permanente del Consejo Interamericano Económico y Social (CIECES)- examine nuestra situación económica y financiera en general y tome conocimiento del Plan Quinquenal, sufriremos un aplazamiento, hasta que presentemos debidamente organizado nuestro Mercado de Capitales, asunto que debemos resolver con carácter de máxima prioridad por ser fundamental para el éxito de todo plan económico de desarrollo y mucho más para el quinquenal, calculado en 3.700 millones de dólares de inversión.

Ntonces, fuerza es que nos adelantemos a los acontecimientos y decidamos la inmediata ejecución del Mercado Nacional de Capitales, considerando que sin él no habrá posibilidad alguna de realizar el Plan Quinquenal por muy bien estudiado que hubiera sido.

Por ser imperativa la solución inmediata es que presentamos al Ministro de Finanzas el proyecto que moviliza 109 millones de dólares de nuestro actual ahorro existente en poder de los bancos del país para que ellos y por su conducto, reviertan al Mercado de Capitales este fondo como base fundamental en favor del desarrollo nacional, fondo rotativo ilimitado que por su efecto multiplicador, permitirá el enlace con el ahorro externo en proporción no menor a 1.000 millones de dólares como financiamiento inicial, precursor de los 3.700 millones de dólares que exige el Plan Quinquenal.

Con la movilización de los 109 millones de dólares, el Banco de la Vivienda SAM que hoy día no tiene razón de ser, goza de un extendido mercado de hipotecas que le da vitalidad necesaria y permanente.

Los bancos nacionales actuando como bancos de fomento en proporción al ahorro por ellos captado, se capacitan para los financiamientos en favor del desarrollo del país al mismo tiempo que atienden al comercio con liquidez bancaria suficiente y el crecimiento de sus depósitos les permitirá lograr financiamientos del exterior.

Los bancos extrangeros cuya actividad aceptamos conforme a lo dispuesto en el Art. 44 de la Decisión 24 del Acuerdo de Cartagena, hoy mejorado por el Protocolo Adicional suscrito en Lima y por el cual entre ellos financiero a crearse en favor de Bolivia, se capacitan para constituirse en los mejores accionistas del país, utilizando adecuadamente nuestros depósitos para lograr también, mediante inversiones y financiamientos externos en favor nacional y por su intermedio.

Si la movilización de los 100 millones de dólares señalados al Banco de la Vivienda SAM, salvando de su actual posición e incorpora todo el sistema bancario en el proceso de lograr nuestro desarrollo, ¿qué razón habría en contrario para convertir en auténticos bancos de fomento al Banco Minero de Bolivia, al Banco Agrícola de Bolivia y al Banco Industrial S.A., que hoy son simples ineficientes, intrascendentes e inapropiadas corporaciones de fomento?

Cualquier desequilibrio en el Presupuesto General de la Nación por insuficiencia de las expectativas y quebranto en sus precios, será salvado por el Mercado Nacional de Capitales, ya que el ahorro que por él se constituye, complementado por el externo, es fondo de desarrollo ilimitado, estabilizado de la moneda y fondo de soporte del Presupuesto.

La empresa privada nada tendrá que temer por el ahorro que acumula en forma de reservas para beneficios sociales y amortización de sus activos fijos y que utiliza para el giro corriente de sus negocios, porque el ahorro público y mixto operara con ahorro obligatorio sino con ahorro absolutamente voluntario, dado su carácter de elemento de confianza para el verdadero desarrollo nacional. Así, la libre empresa y exigiendo una adecuada organización mixta del Banco de la Vivienda SAM, suscribirá sus acciones con toda confianza para disponer de sus servicios bancarios en favor propio y para un intensivo programa de viviendas obreras, fortaleciendo el Mercado de Capitales por activa acción de la empresa privada, las inversiones del Plan Quinquenal se elevarán a considerable monto sobre el 30% calculado en su favor, para reivar al país de las actual sobre saturación de inversiones que padece el sector público, sin tener expectativa para ello.

Los cooperativistas bajo el liderazgo de la Universidad Boliviana, aunarían esfuerzos a

Pasa a la página 9

Necesidad de reajustar pensiones para los beneméritos de la Patria

Por Alfredo Peralta Auza

PRESENCIA, ha publicado varias cartas, reclamando justamento o reajuste en las pensiones que perciben los beneméritos de la Patria, todos los argumentos valederos y demostrando la descarnada situación económica en que viven los sobrevivientes de la heroidad gloriosa; son justos sus planteamientos, pero, el caso que me ocupa es más trágico, más angustiante e injusto por la desigualdad. Me refiero a los combatientes soldados que defendieron a la Campaña del Acre y que todavía no perciben pensiones a más de 40 años de terminada la configuración de nuestro territorio boliviano, sin cálculos de ninguna naturaleza, empuñaron el fusil para defender la integridad territorial y el petróleo boliviano merecen el bien, la gratitud de la Patria y la recompensa del Estado, que es lo menos que podemos pedir a nombre de esos humildes soldados postergados en sus justas aspiraciones. Que se agilicen sus trámites y se les conceda cuanto antes esas miseras pensiones que apenas cubrirán algunas de sus elementales necesidades para poder sobrevivir.

Es urgente que quienes tienen a su cargo la tramitación de estos expedientes obren con sensibilidad social, humana y patriótica. ¡Hay que ponerse en el caso de esos ex-combatientes envejecidos, amargados y enfermos, que arrastran su pobre humildad y viven de la generosidad de gentes sentimentales, a fin de no morirse de hambre, especialmente entre los excombatientes del interior, huérafanos de todo influencia en la sede de Gobierno. Hay expedientes que duran largos años de tramitación y que en forma insensible se los archiva sopretexto de incompletos o de falta de documentación, etc. etc. con argucias dignas de mejor causa. Resulta injusto que sólo reciban pensiones y otros no. Quienes concurrieron al campo de batalla y acudieron presurosos al llamado del clarín de la Patria, especialmente esos humildes ciudadanos que con siempre la carne de cañon y están en la línea de fuego hasta que mueren, salen heridos o termina la guerra, esos hombres son los verdaderos y legítimos acreedores a la recompensa de la Patria, lamentablemente son los menos favorecidos y olvidados en la hora de los dividendos.

Es necesario que se haga justicia. Miles de esos valerosos soldados han muerto en post guerra, sin haber recibido ni un solo centavo y ni siquiera el consuelo moral de ver frente a su lecho de dolor y muerte el "Diploma" que lo acredite como Benemérito de la Patria.

Confiamos plenamente en los sentimientos cívicos del Presidente Banzer, cuya obra de gobierno ha mejorado grandemente la imágen de la Patria. Es necesario reconocerlo con nobleza e hidalguía ciudadana, que bien se lo merece. Soy un convencido, que la Patria progresa, se desarrolla y se culturiza cuando hay paz social y receso político. Estamos cansados de la politiquería criolla, ahita de propelencia y demagogia, de esa politiquería de bolsillo, que solo busca prebendas, canonjías, cotopel y figuración. Qué grato y aleccionador resulta para la ciudadanía cuando los sacrificios y esfuerzos se traducen en obras concretas por sus gobernantes.

La prensa local y nacional, ha publicado valerosas misivas de ex-combatientes solicitando atención a sus problemas, son cartas que desgarran el sentimiento cívico del pueblo boliviano y reclaman por la triste suerte que les corresponde vivir, una de ellas dice: "los excombatientes que servimos a la Patria en plena juventud, cuando se nos dá la dádiva de una pensión que esperamos tanto tiempo, ya no tendremos dentadura para masticar ni un pan", es realmente patética expresión estruja el corazón y produce hondo sentimiento de consternación. Ojalá que los expedientes no calificados y archivados hasta hoy, serán desempolvados, y actualizados, a fin de llevar un poco de alegria al hogar de esos humildes ex soldados sobrevivientes del infierno verde.

Que la Patria no olvide a esos auténticos héroes de la primera línea de fuego, que hasta hoy no reciben la recompensa del Estado. Triste e injusta condición de quienes empuñaron el fusil con denuedo y valor.

Cartas a PRESENCIA

Jubilados administrativos

Señor Director:

Para conocimiento de todos los empleados y jubilados administrativos y por tratarse de un asunto de interés general, que atañe a la clase más preterida y marginada del escalafón social, es que insinuamos se sirva disponer la publicación de la copia adjunta.

La Paz, 8 de abril de 1976
Al Señor
Cnel. de A.E.M. Jorge Tórrez Navarro
Ministro de Previsión Social y Salud
Presente.

Señor Ministro:

Con la indignación que provoca la falta de responsabilidad de cumplir un compromiso de carácter oficial, es que nos vemos obligados a dirigirnos a su autoridad para insinuarle se sirva llamar la atención a los ejecutivos de la C.N.S.S. que eludieron dar cumplimiento al Decreto Ley Nº 12214 de 24 de diciembre de 1975, donde se dispone que a partir del mes de marzo del pte. año, serían incrementadas las rentas en curso de pago con Bs. 100.- Incremento que en ningún momento satisface el problema principal, que es la nivelación de rentas de los nuevos jubilados con los anteriormente de igual condición donde se anota la odiosa discriminación dentro del mismo sector, atentando contra la majestad de la ley y la razón. Este punto merecerá un trato especial por la magnitud que tiene para un grueso sector de jubilados administrativos, lamentablemente con el mismo orden constituido que regla la marcha de todas las actividades del país, debe imponerse la ponderación dentro de los lineamientos establecidos donde la razón y la verdad tienen primacía sobre toda otra consideración. Desgraciadamente, este principio parece que no conjuga con las actividades de la nombrada institución; que sin miramientos de ninguna clase, encuentra motivo para burlarse de la buena fe de los rentistas proponiendo a dar crédito a todo lo que significa mejoramiento en sus mensuales rentas.

Ahora bien, otro tanto debemos anotar en lo que corresponde a las prestaciones que dispensa la C.N.S.S., a sus asegurados, carecen de los elementales principios del bienestar social. La filosofía del Servicio Social tiene un contenido amplio que no se subsuma con contratación de técnicos que incorporan nuevas técnicas sino se cuenta con el elemento humano capaz de interpretar, mas que todo adaptar a las necesidades sociales del país siendo los mismos funcionarios que han experimentado las diferentes reformas sin haber mejorado en lo mínimo la deteriorada imagen que se ha hecho proverbial en la Primera Institución del país.

Es de urgente necesidad sentar como principio inalienable que los viejos servidores del país son acreedores al respeto y consideración de todos como se estila en todo el mundo.

José Luis del Castillo; Secretario Ejecutivo. Melquisedec Ortiz; Secretario Hacienda, y Rodríguez

Se levantó veda del pejerrey impuesta en el lago Uru-Uru

ORURO, 14 (PRESENCIA).- Fue levantada la veda impuesta por los propios pescadores sobre el lago Uru-Uru, como un medio de preservar la riqueza piscícola de esa masa de agua próxima a esta ciudad. Las pruebas efectuadas la semana pasada, para constatar tanto la cantidad como el tamaño de los pejerreyes - principal fauna del lago - dieron buenos resultados, especialmente en cuanto al tamaño, con ejemplares que fluctuan entre los 17 y 30 centímetros.

Los pescadores, que ahora han tomado conciencia sobre lo que representa para su subsistencia como aporte económico y fuente de trabajo la existencia del lago, también denominado del Milagro, así como nuevo medio de alimentación para Oruro, no sólo han impuesto una veda voluntaria, bastante prolongada, sino que también han organizado una Policía Lacustre, que funciona en turnos de 24 horas, para evitar la pesca clandestina.

Dirigentes de los pescadores expresaron que esa labor de vigilancia se ha estado cumpliendo a lo largo de todo un año, lo que ha permitido una mejor reproducción de la riqueza piscícola, del lago. En anteriores años, la irresponsabilidad y el exagerado afán de lucro de algunos pescadores estuvo a punto de exterminar toda la fauna del Uru-Uru.

El precio fijado para el kilo de pejerrey es de 14 pesos bolivianos. Los pescadores sostienen que es un precio racional, que compensa apenas, el desgaste físico que sufren, por los rigores del trabajo que efectúan. Señalan que la pesca, por su propia naturaleza, tienen que hacerla en horas de la noche, prolongándose hasta la madrugada, cuando el frío altiplánico arrecia más.

La producción, del lago Uru-Uru se sumará, a partir de hoy, a la de otros dos lagos, Soledad y Poopó, con lo que se presume que las necesidades de esta capital, estarán suficientemente atendidas. Para su comercialización adecuada, los mismos pescadores establecieron lugares de expendio y días fijos para cada uno de los lagos.

El pejerrey de Oruro es sumamente apreciado por su exquisito sabor, especialmente en las ciudades del interior. Por esta razón, suele ser llevado a los mercados de La Paz, de modo principal, y a los centros mineros, en grandes cantidades, lo que ha provocado la pesca indiscriminada en el lago Uru - Uru. Ahora, no solamente se controlará su comercialización sino que la policía lacustre, ha fijado también el tamaño de la malla de las redes.

ROTARIOS BELGAS.- Un grupo de rotarios de Bélgica visitó en días pasados Potosí. En la oportunidad ofrecieron su cooperación para que se cumplan varios trabajos. (Foto MENDOZA PARA PRESENCIA).

Nuevo plan de Alfalit prepara alumnos para intermedio e IBA

COCHABAMBA, 15 (PRESENCIA) - El nuevo plan de continuidad de Alfalit Boliviano permitirá capacitar en un año y medio a los analfabetos para que prosigan estudios en el ciclo intermedio o los centros IBA. El Secretario Ejecutivo de Alfalit, Germán Claros, informó que casi 2.000 estudiantes serán capacitados en esta ciudad, para iniciar las labores en las próximas semanas.

Claros dijo que Alfalit, dentro del plan educativo nacional, proseguirá con la preparación de personas que apenas saben leer para que sigan estudios en el ciclo intermedio. La mayor parte de los maestros voluntarios recibirá entrenamiento para trabajar en este nuevo plan. En el curso de esta semana, concluirá la preparación de los estudiantes de tercer curso de ciclo medio, que realizarán el censo de analfabetos los días 26 y 27 del presente mes.

Varios establecimientos educacionales negaron su cooperación al plan de Alfalit, entendiendo que el decreto que obligaba a los futuros bachilleres a alfabetizar por lo menos a una persona, antes de recibir su título, había caducado. Al respecto, Claros informó que existen otras disposiciones gubernamentales por las cuales se mantiene el carácter obligatorio.

COOPERACION OFICIAL

El secretario ejecutivo de Alfalit informó que ha solicitado la cooperación de las autoridades para evitar que amas de casa oculten a sus dependientes analfabetos, para impedir su asistencia a los centros de instrucción.

El Prefecto Milivoy Etorvic Matenda habría comprometido su concurso para evitar dificultades a los maestros voluntarios encargados del censo. La sanción económica para los renuentes sería elevada de 50 a 500 pesos bolivianos.

Se inició en Tarija reunión internacional de odontólogos

TARIJA, 14 (PRESENCIA) - En una ceremonia especial, que tuvo por escenario el Paraninfo de la Universidad Boliviana "Juan Misael Saracho" de Tarija, fueron solemnemente inaugurados el V Encuentro Boliviano-Argentino de Odontología y la IV Reunión Nacional de la Asociación de Estudio e Investigación Odontológica (ADEIO), eventos que congregan a destacados profesionales de Bolivia y la Argentina.

En el acto inaugural Lionel Darwich Cardozo, Presidente de ADEIO, filial Tarija, destacó la importancia de las jornadas que se realizan en esta ciudad y dio la bienvenida a aproximadamente cien participantes, incluyendo algunos estudiantes que estarán presentes en los cursos que serán dictados por especialistas de reconocido prestigio. En la misma oportunidad, hablaron Ricardo Conzani, Presidente de la Asociación Odontológica Argentina, y Carlos Borja, Presidente del Colegio Nacional de Odontólogos (Bolivia)

Dentro del Programa de actividades, se preven disertaciones sobre aspectos científicos y un Curso de Rehabilitación Oclusal y Prótesis, que han despertado expectación entre los numerosos concurrentes.

Entre los profesionales argentinos figuran Ricardo Conzani, Presidente de la Asociación Odontológica Argentina; Enrique Muller, ex-Profesor de la Universidad de Buenos Aires, y actual Jefe del Servicio de Cirugía Bucal del Hospital Alemán y Julio César Barrancos Money, Profesor de la Universidad de Buenos Aires.

El Alcalde Municipal, Mayor Francisco Vásquez Alemán, en una ceremonia desarrollada en el Salón de los Escudos del Palacio Consistorial, declaró "Huéspedes de Honor" a los dentistas que han llegado a Tarija para participar de estos eventos.

En estas jornadas se ha lamentado la ausencia del Ministro de Salud Pública, Cnl. Jorge Torrez Navarro, quien había comprometido su concurrencia.

Electricistas y plomeros

Para trabajo estable en mantenimiento de residencias y oficinas. Buena remuneración y excelentes condiciones de trabajo. Presentarse en Almirante Grau 349.

Lunes a Viernes de 10-12 y 14-17 horas.

Niños de Cochabamba visitaron varios centros industriales

COCHABAMBA, 14 (PRESENCIA) - Con un vasto programa de carácter recreativo, tendiente a la formación cultural de los niños albergados en la Dirección Regional del Menor, se cumplió "El Día del Niño".

Aproximadamente mil niños, albergados en la mencionada institución social, tuvieron la oportunidad de visitar, las principales instalaciones del Lloyd Aéreo Boliviano, Manaco, Planta Industrializadora de Leche (PIL) y Fábrica de Detergentes y Jabones Quimbol, en cumplimiento de un programa especial, faccionado por Elvira Cabrera de Sanabria destinado a fomentar la cultura y objetivizar los valores de nuestras empresas e industrias.

El programa recreativo de la Dirección Regional del Menor se desarrolló en un marco de sobriedad y con muestras de aprecio y afecto por los anfitriones, quienes, dejando de lado sus ocupaciones diarias, explicaron los procedimientos y funcionamiento de cada una de sus industrias. Niños con lágrimas en los ojos, por la felicidad de conocer objetivamente un avión, recorrieron las instalaciones del Jet 727, en los hangares del Lloyd Aéreo Boliviano.

CIRCULOS DE AMISTAD

Los hogares de la Dirección Regional del Menor, conjuncionadamente y presididos por Elvira Cabrera de Sanabria, motivaron la formación de círculos de amistad y, equitativamente distribuidos, visitaron las empresas antes mencionadas.

Niños y niñas, que en casos esporádicos tiene la oportunidad de reunirse, esta vez lo hicieron con el objeto de incrementar determinados conocimientos y experiencias, al visitar las importantes industrias de Cochabamba.

Tanto en el Lloyd Aéreo Boliviano, como en la Fábrica de Calzados Manaco, Planta Industrializadora de Leche, y Fábrica de Detergentes, los ejecutivos de estas empresas brindaron todas las atenciones necesarias a los visitantes.

Por el éxito obtenido y por los resultados de los conocimientos logrados en las visitas, Elvira Cabrera de Sanabria, Directora de DIRME, anunció que continuamente se realizarán este tipo de visitas a las principales industrias y fábricas de nuestra ciudad.

Hubo en Bermejo manifestación nacionalista

TARIJA, 16 (PRESENCIA) El pueblo de Bermejo, a través de una masiva manifestación que congregó, según se estima, a varios miles de personas; exteriorizó sus sentimientos de "reafirmación nacionalista y de repudio al extremismo".

El Prefecto de este Departamento, Coronel Armando Ichazo Urquidi, representó al Primer Mandatario de la Nación y en su nombre agradeció a los manifestantes por la adhesión brindada al Supremo Gobierno. En la misma oportunidad, hicieron uso de la palabra el Alcalde Municipal de esa ciudad fronteriza,

Potosí tiene coordinador para el censo

POTOSI, 24 (PRESEN... - Isaías Ríos González ... designado como Coord... Departamental del ... Nacional, según se infor... través del boletín del Co... Desarrollo.

El Coordinador del... trabajará con el Ins... Nacional de Estadísti... biendo efectuar en Potos... la preparación del pr... censo que se realizará en t... República.

Por su parte, en Co... se indicó a la prensa que ... Braulio Oré ha sido des... como Jefe de la Divisi... Proyectos del Departam... Planificación, mientras q... ausencia del Lic. M... Pacheco, que ha sido ... ficiado con una beca a l...

Pacheco fue agracia... una beca de las Naciones U... para seguir un curso ... planificación regional.

El Comité de Des... tiene a otros profesionales ... exterior, siendo uno de ... Ing. Freddy Castro, que ... estudios de especializac... Colombia.

El Ing. Mario Cor... técnico en materias agr... también se ausentó a l... seguir cursos de ... pecialización.

INTERNATIONAL

INDUSTRIA AMERICANA

FAMOSOS EN EL MUNDO ENTERO !!

• VOLQUETAS

• CAPACIDAD 12 TONS.

• Ultimas Unidades disponibles !

• Fuertes como un toro !

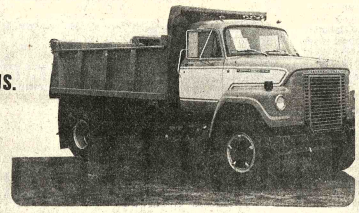

• CAMIONES

• MOTOR CUMMINS 290 DIESEL

• 36 MESES PLAZO

• Cómodos como un automóvil

MODELO 2070 A – 1976

TRANSPORTE PESADO

Ventas: IMPORTADORA EXPORTADORA "SEÑOR DE SAYA" Av. Mcal. Santa Cruz Nº 1336 · PLANTA BAJA Casilla 2068 La Paz

Buenos Aires, Santiago de Chile y Asunción con los Colores Triunfales.

Llegar a Buenos Aires, Santiago o Asunción con "Colores Triunfales" significa haber abordado un DC-8 intercontinental azul, anaranjado, rojo o verde o el avión convertido en obra de arte por Alexander Calder, el padre del arte kinético.
También implica reservas rápidas y seguras, informes meteorológicos vía satélite, rutas elegidas por computadora, menús que reflejan todo el "buen gusto de las Américas", salidas y llegadas a horario, un trato cordial a bordo y un servicio cuidadoso y seguro de su carga y equipaje.
Por eso, cuando viaje a Buenos Aires, Santiago o Asunción, hágalo con los "Colores Triunfales".
Braniff y sus "Colores Triunfales": hacer del viaje una obra de arte del vuelo.

Consulte a su agente de viajes.

A BUENOS AIRES			
DIA	SALE	LLEGA	VUELO
Martes	12:35	17:50	979
Jueves	11:45	17:00	979
A SANTIAGO DE CHILE			
DIA	SALE	LLEGA	VUELO
Domingos	10:50	14:20	979
A ASUNCION			
DIA	SALE	LLEGA	VUELO
Lunes	12:15	15:10	979
Martes	12:35	15:30	979
Jueves	11:45	14:40	979
Viernes	10:35	13:05	909

1976: Celebración del Bicentenario de la Independencia de los Estados Unidos de América.

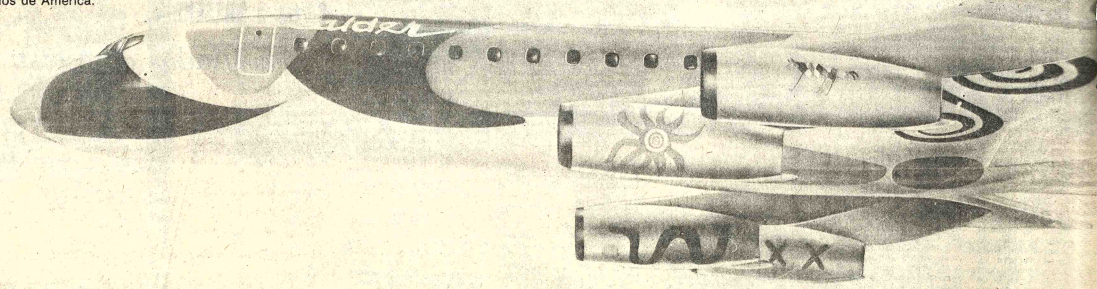

Los Colores Triunfales BRANIFF

Nuevos antecedentes sobre corrupción administrativa del gobierno peronista

...UENOS AIRES, 17 (AP).- ...autoridades militares han ...do nuevos antecedentes ...presunta corrupción ...nistrativa que com... ...eten a la derrocada Presi... ...Isabel Perón, dijeron hoy ...s judiciales. ...imultáneamente, en esos ...os se acrecentaron las ...aciones sobre un posible ...amiento por el gobierno ...r a la señora Perón, por ...ente delito económico ...el Estado. ...dijo que un nuevo indicio ...comprometa a la ex... ...enta surgió esta semana, ...después de un interrogatorio a ex-funcionarios públicos. Los informantes aseguraron que la señora Perón firmó, días antes de su derrocamiento el 24 de marzo, tres cheques para retirar fondos de la "Cruzada de Solidaridad", una entidad de caridad pública que ella presidía.

La cuenta estaba abierta en el Banco de Santander, y, conforme a la ley, los depósitos o retiros oficiales sólo deben ser realizados en el Banco de la Nación Argentina.

Además, hace tres días fuentes oficiales informaron que un ex colaborador de la señora de Perón fue arrestado en posesión de más de 12.000 dólares. Los informantes dijeron que el detenido, Luis Caballero, utilizaba fondos reservados de la señora Perón y de la "Cruzada de Solidaridad", que entregaba a funcionarios públicos para fines que no se han establecido. Caballero, añadieron las fuentes, era asistente del secretario privado de la Jefa del Estado, ejecutivo del Banco de la Nación Argentina y tesorero de la "Cruzada de la Solidaridad".

En julio del año, pasado, sectores de oposición acusaron a la entonces Presidenta de haber firmado un cheque por 700.000 dólares de la misma "Cruzada de Solidaridad" para ser transferidos a una cuenta sucesoria de su difunto esposo, el General Juan D. Perón. Un juez exoneró de todo cargo a la señora Perón. El juez fue removido de su cargo días después de la asunción de los militares.

La señora Perón, de 45 años, se halla detenida desde la madrugada del 24 de marzo en la elegante residencia "El Messidor", en la localidad de Villa La Angostura, a unos 1.700 kilómetros al sur. Los militares no han formulado ningún cargo público en su contra.

Fuentes oficiales han dicho que los militares aguardarán un tiempo para que la señora Perón descanse, y que luego será enjuiciada.

En esos medios se indicó que la ex-presidenta ya mantuvo contactos con autoridades gubernamentales que iniciaron un interrogatorio preliminar acerca de su gestión en el gobierno.

El diario "Clarín", dice hoy que una comisión de asesoramiento legislativo de gobierno, integrada por altos jefes militares, remitirá a la justicia el lunes todos los antecedentes sobre la investigación del manejo de fondos en la "Cruzada de la Solidaridad" y en el Ministerio de Bienestar Social.

Unos 3.000 ex-funcionarios y sindicalistas del peronismo han sido detenidos desde el incruento golpe. Sobre muchos de ellos pesan cargos de malversación de fondos públicos, dijeron fuentes oficiales.

PONTIFICE.- Vaticano, 17 (AP).- El Papa Paulo VI camina descalzo por el pasillo principal de la Basílica de San Pedro en la ciudad del Vaticano al dirigirse hacia el altar principal para cumplir el rito del Viernes Santo. Ante el altar el Pontífice oró en silencio y besó un crucifijo. (Radiofoto AP).

Nuevos disturbios hubo en la margen occidental del Jordan

TEL AVIV, 17 (AP).- Nuevos disturbios protagonizados por árabes estallaron hoy en la margen occidental ocupada del Jordán, cinco días después que una lista de nacionalistas radicales ganó las elecciones auspiciadas por los israelíes en la zona.

Un vocero del gobierno militar de la margen occidental dijo que los disturbios surgieron en Ramallah, foco de desórdenes anteriores que dejaron un saldo de cuatro árabes muertos en la zona ocupada.

La Radio del Estado, informó que los árabes lanzaron piedras contra las patrullas israelíes de seguridad que actuaron para dispersar la multitud.

Los árabes acudieron a las urnas sin incidentes en las elecciones del lunes, y no pudo verse a ningún soldado israelí en las calles.

El comando militar sólo disponía de escasos detalles respecto a los cheques de hoy, pero la radio dijo que las escuelas árabes en Ramallah y Nablus, las ciudades más importantes de la margen occidental, fueron cerradas después del incidente.

La agitación incrementó las tensiones en las zonas un día antes de la marcha que proyectan realizar millares de israelíes a través de la margen occidental como respuesta a los tumultos árabes en Israel y en la zona ocupada.

Presidente Suleiman Franjieh accedió a renunciar a su cargo

BEIRUT, 17 (AP).- El Presidente cristiano Suleiman Franjieh accedió finalmente hoy a dejar el cargo, y firmó la enmienda constitucional que permitirá elegir inmediatamente un nuevo mandatario, mientras parece tomar cuerpo el trigésimo quinto cese del fuego de la guerra civil.

El período normal de Franjieh terminaba en septiembre.

La decisión del presidente fue anunciada hoy por el Primer Ministro Rashid Karami, quien dijo que el gobierno comenzó de inmediato los preparativos de la elección del nuevo presidente, por el Parlamento de 99 miembros.

El Presidente del Parlamento, Kamel Assaad, inició contactos con los legisladores para convocar a la sesión extraordinaria que debe realizar la elección, la próxima semana.

Los milicianos musulmanes dispararon sus armas al aire cuando se anunció la renuncia de Franjieh.

Los musulmanes demandaban la renuncia del presidente cristiano y radicales reformas en el sistema político del país como condición indispensable para aceptar un arreglo político de la crisis.

Mientras tanto, el jefe máximo de los izquierdistas musulmanes, Kamal Jumblatt, continuaba hoy sus reuniones con los jefes guerrilleros palestinos y de los diversos ejércitos privados y milicias, en busca de un cese del fuego, que sería el trigésimo quinto desde que se desató la guerra civil hace un año. Se cree que el acuerdo está próximo.

La tregua fue propuesta conjuntamente por Siria y la Organización de Liberación de Palestina, OLP. Se espera que en las próximas horas lleguen aquí dos altos oficiales sirios para incorporarse al comité de vigilancia de la tregua. Este comité incluirá además a representantes de los bandos en pugna y a la OLP.

Según la propuesta siria y la OLP mantendrán la ley y el orden en la capital.

Oficiales de las fuerzas de seguridad dijeron que los violentos combates de los últimos días cesaron casi totalmente esta mañana, y que "prevalece una calma relativa en la mayoría de las zonas de combate".

Agregaron que 43 personas fueron muertas y 90 heridas en las últimas 24 horas en Beirut y los alrededores.

"La cifra relativamente reducida de bajas parece reflejar a disposición de las partes de adherir a un cese del fuego cuando este sea oficialmente anunciado", dijeron los funcionarios. "Esperamos que la situación mejore en las próximas 24 horas".

Paulo Sexto demuestra firme decisión en mantener política de moral y paz

CIUDAD DEL VATICANO, 17 (AP).- Angustiado por la vejez, la campaña contra su persona y un mundo cambiante que ha traído el divorcio, el aborto legal y la amenaza de gobierno comunista al umbral mismo del Vaticano, el pontificado del Papa Paulo VI ha sufrido un amargo giro.

Pero el Pontífice de 78 años de edad, que gobierna la Iglesia Católica desde hace doce, demuestra su firme decisión de mantener sus controvertidas políticas, como el celibato sacerdotal y las prohibiciones sobre el control artificial de los nacimientos y el aborto.

Desde que fue coronado en junio de1963, el reinado del Papa nunca ha sido fácil. Como sucesor del Papa Juan XXIII, quien produjo una revolución en la Iglesia Católica con el Concilio Ecuménico Vaticano, el Papa Paulo ha hecho frente a la disención dentro de la Iglesia desde que fue elegido.

Algunos dijeron que estaba apartándose de las enseñanzas de Juan. Otros señalaron que avanzaba demasiado con sus propios cambios.

El Papa Paulo ha basado sus actividades en tres políticas principales: estricta moral, paz en el mundo y distensión ("detente") con los comunistas, al menos fuera de Italia.

Ha realizado nueve viajes importantes al extranjero, incluyendo visitas sin precedentes a Tierra Santa, Africa, América Latina, las Naciones Unidas y el lejano Oriente.

Su último viaje fue en 1970, y fuentes del Vaticano dijeron que le gustaría visitar un país comunista, probablemente la católica Polonia.

En el Vaticano, el Papa ha dado la bienvenida a gobernantes comunistas, a líderes de otras religiones y a personalidades políticas, en una constante actividad diplomática.

Su salud y edad son problemas crecientes. En 1967 fue operado de la próstata, y una artrosis de las articulaciones que le hace doloroso el caminar. Esporádicamente se ha especulado en medio de las desmentidas del Vaticano, que tiene dificultades cardíacas y respiratorias.

Al acercarse el Papa a los 80 años, la edad que el mismo ha fijado como límite para que los cardenales participen en la elección de su sucesor, los ataques personales contra él se han hecho más directos.

Encuestas predicen una abstención sin precedentes para elecciones en Colombia

BOGOTA, 17 (AP).- Las encuestas predicen para las elecciones de mañana una abstención sin precedentes, el triunfo del sector liberal del ex-Presidente Carlos Lleras Restrepo y un sustancial aumento de la votación de la extrema izquierda.

Los electores colombianos concurrirán mañana a las urnas para elegir 8.983 concejales municipales y diputados a las asambleas departamentales, pero la mayor trascendencia de la consulta electoral parece concentrarse en la lucha por el control del Partido Liberal del Presidente Alfonso López Michelsen que se disputan tres grupos.

Todas las encuestas pre-electorales indican que Lleras Restrepo ganará en Bogotá y Medellín, los dos principales centros de la nación y obtendrá gran parte de la votación liberal en el resto del país. De confirmarse ello mañana el jefe liberal de 68 años obtendría un fuerte impulso para su candidatura presidencial en 1978.

El más fuerte opositor de Lleras Restrepo es el grupo encabezado por el ex-canciller Julio César Turbay Ayala, que controla las mayorías parlamentarias. Las encuestas le otorgan el segundo lugar en la votación liberal y el tercero al grupo que dice seguir exclusivamente las orientaciones de Lopez Michelsen.

El Partido Conservador, socio minoritario de la coalición de gobierno busca afanosamente obtener el 40 por ciento de la votación.

El jefe del partido, el ex-presidente Mariano Ospina Pérez dijo antes de morir el miércoles pasado, que los conservadores deberán abandonar el gobierno si no obtienen ese volumen de votos.

Las encuestas indican que el conservatismo no llegará al 40 por ciento de la votación total y López Michelsen, anticipándose a este resultado, pidió a los conservadores mantenerse en el gobierno, cualquiera sea el resultado de las elecciones, para evitar que el país caiga en un vacío constitucional, pues la constitución ordena que liberales y conservadores compartan el gobierno hasta 1978.

SKIN ACTIVATOR PHARMATON®

Crema cutánea regeneradora, nutritiva e hidratante contra las arrugas

Contenido 90 ml

Pharmaton SA Dep. médico-cosmético Lugano-Bioggio Suiza

Venta solamente en farmacias y perfumerías autorizadas.

Necesitamos galpón

La Empresa Siderúrgica Boliviana S.A. "Sidersa" requiere en alquiler para sus depósitos un galpón de 100 m2. en El Alto de La Paz, preferentemente en las inmediaciones del camino a Oruro.

Los interesados deben dirigirse a la Av. 16 de Julio, planta baja del Ministerio de Minería y Metalurgia.

La Paz, 14 de Abril de 1976.

El Instituto Suizo de Sueroterapia y Vacunación BERNA se complace en comunicar al honorable cuerpo médico que dispone nuevamente en todas las farmacias del país

BUCCALINA BERNA

(Vacuna para la profilaxis oral de las complicaciones gripales bacterianas)

en frascos de UNA dosis inmunizante completa por la vía ORAL.

Restaurant 85

SANTA CRUZ

(a sólo 85 pasos de la plaza principal)

Motivo viaje

Al mejor postor vendo un refrigerador grande, dos camas de 1 1/2 plazas, living, alfombras 3,6 x 4,5 mts. otra 4.0 x 3,6 mts., cortinas, máquina de cortar pasto, igloo y otros de Hs. 9 a 18. Gral. Inofuentes N°. 1348 Calacoto, paralela Av. Ballivián entre las calles 19 y 20.

CEMENTO BLANCO "IRAJA"

Calidad y alto rendimiento

El más recomendado para la fabricación de mosaicos y trabajos de construcción en general.
Bolsas de 42,5 kilos con doble envase, papel y polipropileno
Precio rebajado y sin competencia.
Compre en las principales ferreterías y casas del ramo.

Distribuidor exclusivo para Bolivia:
PROMOTORA PAULISTA

LA PAZ: Av. Manco Kapac 450-Tel. 20480-Casilla 2234.
COCHABAMBA: Av. San Martín 3823-Tel. 2903 y 4596.
SANTA CRUZ: Calle Warnes 22 - Tel. 21166 - Casilla 2173.

ESTE FUE...

El mejor Gol del Mundial 62

Foto cortesía Presencia

No se pierda el mejor gol del Mundial 78

Integrese a nuestra Caravana al Mundial 78

Reservas e informes: promotur Av. Sanchez 1223 Telefonos: 51030-56292

Cambaur LTDA. Calle Sucre N° 8 Tel. 23120 Santa Cruz

UNITOURS LIMITADA Avda. Peru 3838 Tel. 7711 Cochabamba

Corporación Boliviana de Fomento y Seguro Social de CBF

TERCERA INVITACION

Por Resolución de la H. Junta de Almonedas de Corporación Boliviana de Fomento y Seguro Social de C.B.F., se invita a todas las personas interesadas en vender lotes de terreno, presentar sus ofertas de acuerdo a las siguientes bases:

Extensión: 800 a 1000 mts.2.
Ubicación: Preferentemente zona central y/o cerca del casco viejo de la ciudad.
Condición: Señalar forma de pago, plazo de entrega, situación jurídica, precio.
Forma: En sobre cerrado, sellado y lacrado con el rótulo de "Oferta de Terreno" adjuntando plano de ubicación.
Entrega: Las ofertas deben ser entregadas hasta horas 18 del día miércoles 21 en la Secretaria General del Seguro Social de C.B.F. Av. 20 de Octubre 1959.
Objeto: Por tratarse de un inmueble destinado a la construcción de un edificio de oficinas los interesados deben recojer un pliego de especificaciones del Seguro Social de C.B.F.

La Paz, abril de 1976.

GERENCIA GENERAL CBF — DIRECCION EJECUTIVA SEGURO SOCIAL CBF

HANSA

LE OFRECE EL SURTIDO MAS GRANDE Y LA MAS ALTA CALIDAD EN:

refrigeradores eléctricos y a kerosene

congeladoras verticales y horizontales eléctricas y a kerosene

combinados de refrigeradores y congeladoras

*BLANCOS Y EN COLORES
*AL ALCANCE DE SU ECONOMIA
EN CADA TAMAÑO Y PARA CADA NECESIDAD

Electrolux BRASTEMP Consul

elija su plan de crédito o beneficiese con los importantes descuentos al contado

*Y NO SE OLVIDE NO SOLO LE VENDEMOS LO QUE UD. DESEA Y NECESITA SINO TAMBIEN LE GARANTIZAMOS SERVICIO PERMANENTE

HANSA Ltda. La firma boliviana de su confianza con más de 65 años al servicio del país

Departamento Mercaderias Tel. 50878 Yanacocha Esq. Mercado

Sucursales: COCHABAMBA — ORURO — POTOSI — SANTA CRUZ — SUCRE — CAMIRI — TARIJA — TUPIZA — VILLAZON

Con hondo recogimiento católico se cumplió procesión de Viernes Santo

El pueblo católico de La Paz se congregó ayer en la Iglesia de la Merced para acompañar el Santo Sepulcro en la procesión de Viernes Santo y siguió, a través de varias arterias de la ciudad, las imágenes de las numerosas cofradías existentes entre los fieles.

Con el recogimiento que caracteriza al pueblo cristiano en los días santos, acentuado en el de la conmemoración del martirio y muerte de Nuestro Señor Jesucristo, los fieles seguían a los llamados pasos en los que se muestra a Cristo en las escenas de la Vía Crucis.

La procesión fue encabezada por el Presidente de la República que portaba el guión enlutado, seguido por Ministros de Estado y otras altas autoridades civiles y militares; se inició a las 17:00 desde el interior de La Merced con el siguiente recorrido: calle Colón, Ballivián, Plaza Murillo, calle Ingavi hasta la Av. Montes; siguió por la J.M. Bozo hasta la Plaza Alonso de Mendoza, calle Evaristo Valle, Plaza Pérez Velasco, calle Comercio, Plaza Murillo y otra vez la calle comercio para concluir en La Merced.

El Cristo de la Sentencia, el Cristo de la Caída, el Cristo de la Columna, el Santo Sepulcro y la Virgen Dolorosa, fueron los pasos más caracterizados y los cófrades de cada una de las imágenes se habían esmerado en presentar en la forma más viva posible cada una de las etapas de la Vía Crucis del Salvador.

Algunas de las cofradías estaban representadas por penitentes o nazarenos con ropaje característico de color morado, con el rostro cubierto.

Numerosos estandartes, correspondientes a instituciones laicas, estuvieron presentes entre los pasos santos. Uno de los estandartes pertenecía a una congregación de devotos arequipeños del Señor de la Columna.

Compañías militares de las tres fuerzas y de la Policía Boliviana, con sus respectivas bandas de música, acompañaron lenta y marcialmente con acordes de música sacra y marchas fúnebres a las imágenes santas.

SANTO SEPULCRO

Detrás del catafalco que contenía el cuerpo de Cristo, marchaban las autoridades eclesiásticas: Monseñor Genaro Prata y Monseñor Adhemar Esquivel, Obispos Auxiliares de La Paz, acompañados del Vicario de la Arquidiócesis, R.P. Aramayo, otros sacerdotes y religiosas de las congregaciones y comunidades de La Paz.

En ausencia de Monseñor Jorge Manrique, Arzobispo de La Paz, que continuaba hasta ayer delicado de salud, las nombradas autoridades de la Iglesia dirigieron las ceremonias de ayer, a lo largo de las catorce estaciones de la Vía Crucis.

OTRAS CELEBRACIONES

Dos horas antes de la procesión, se había cumplido en la Catedral de La Paz la celebración de la Pasión del Señor, presidida por Monseñor Adhemar Esquivel, con la asistencia del R.P. Aramayo y el R.P. Calatayud, además de otros sacerdotes.

En la ceremonia se realizó la proclamación de la Palabra, la adoración de la Cruz y la Liturgia Eucarística.

Durante la liturgia o proclamación de la Palabra se dio lectura, en forma dialogada, a la Pasión de Cristo, según San Juan.

Durante la Adoración de la Cruz, se llevó a cabo una corta procesión a cargo de un sacerdote que llevaba la Cruz, acólitos y el coro de la Catedral, dirigido por el Padre Sabini, que acompañó a la Cruz por la nave central hasta el pie del Presbiterio, con medio de cánticos religiosos.

Una vez que el Crucifijo fue instalado frente al Altar Mayor, al nivel de las naves de la Basílica, los fieles, entre los que había gran número de sacerdotes, religiosas y laicos, se postraron y besaron los pies de Cristo Crucificado.

Antes lo hicieron los celebrantes, comenzando por el Obispo de La Paz, Monseñor Adhemar Esquivel.

SERMON DE LAS SIETE PALABRAS

Desde medio día, hasta las 15:00, el P. Santiago Martínez de la Compañía de Jesús, pronunció en la Iglesia de esa comunidad religiosa el Sermón de las Tres Horas o de las Siete Palabras.

Cuando el sacerdote recordó el pasaje del Buen Ladrón en el que Jesús le dice: "En verdad os digo que hoy estarés conmigo en el Paraíso", se refirió a los reclusos por delitos comunes y por delitos políticos. De los primeros dijo que es la sociedad actual la que crea delincuentes y que no lo perdona una vez caídos en el delito. Aludió a los ladrones cuyas influencias o posición social los sitúa en un nivel privilegiado respecto de los encausados comunes.

En cuanto a los presos políticos censuró a quines ordenan practicarlos y condenó los excesos cometidos con ellos. Se refirió a que no se limitan a detener a los directamente comprometidos sino también a los allegados a familiares.

DOMINGO DE RESURRECCION

Los católicos recordamos hoy la Resurrección de Cristo, uno de los misterios trascendentales de nuestra religión.

Del Triduo Pascual, Pasión, Muerte y Resurrección de Cristo, esta última etapa es la razón de ser de todas las más caras instituciones del catolicismo.

Entre otras, la Eucaristía y la creación del sacerdocio no tendrían razón de ser, de hecho no existirían si Cristo no hubiera resucitado; es más, la propia divinidad de Jesús no hubiera quedado tan definitivamente probada sin su resurrección. Hubiera sido Cristo un profeta más, no el Mesías, no el Hijo de Dios, no el Dios mismo.

Por esto y por muchísimas cosas más, la Resurrección es el pilar más sólido, el basamento mismo de la cristiandad.

MARCHA EN TARIJA.- Una masiva concentración popular reiteró su apoyo al gobierno de las FF.AA, en la "marcha nacionalista" que se efectuó en la ciudad de Tarija, durante la visita del Presidente Hugo Bánzer, su esposa y varios Ministros de Estado. La cabeza de dicha marcha estuvo a cargo de las autoridades del gobierno, tal como se observa en la fotografía.

Delicado de salud el Arzobispo de La Paz

Desde el día viernes 16, el Arzobispo de La Paz, Monseñor Jorge Manrique Hurtado, se encuentra internado en la Clínica de la Asunción, sometido a tratamiento médico. Esta es la razón por la cual el Jefe de la Iglesia paceña no asistió a los oficios de Semana Santa.

PRESENCIA

VIERNES SANTO.- El Santo Sepulcro es llevado en hombros por penitentes de esa cofradía durante la procesión del Viernes Santo. Escoltan el catafalco sagrado cadetes del Colegio Militar, precedidos por la banda musical de esa Institución castrense. Detrás del Santo Sepulcro iban las autoridades eclesiásticas, sacerdotes, religiosas y fieles en general.

Anuncio del Gral. Banzer

Con $b. 10 millones se ejecutará desarrollo agrícola de Tarija

(Donald Zavala Enviado Especial)

El Presidente de la República anunció que el gobierno ha dispuesto la inversión de 10 millones de pesos bolivianos para ejecutar el desarrollo agrícola del Departamento de Tarija.

El anuncio se realizó durante el almuerzo que, en su honor, ofreció el Comité de Desarrollo de Tarija (CODETAR). Indicó en esa oportunidad que esos recursos han sido financiados ante el gobierno de Venezuela y serán destinados al desarrollo de extensas áreas agrícolas en todo el chaco boliviano. En la misma ocasión, el Gral. Banzer y su esposa Yolanda Prada de Banzer fueron distinguidos por el Alcalde Municipal con una medalla de oro "Escudo de Armas de Tarija" en reconocimiento a la labor que realizan en beneficio de Tarija.

Otra condecoración recibida por el Gral. Banzer fue la otorgada por la Federación del autotransporte de Tarija 15 de abril, "en reconocimiento a su labor gubernamental dentro de sus principios, orden, paz y trabajo".

Entre las principales actividades desplegadas por el Presidente Banzer, se destaca la entrega de servicios higiénicos en las salas de cirugía y medicina del Hospital "San Juan de Dios"; en el mismo nosocomio se entregó el servicio de oftalmología y se procedió a la inauguración del sistema de iluminación. En la zona de San Juan se inauguró la nueva planta de almacenamiento de carburantes a cargo de YPFB.

Por su parte, el Ministro de Trabajo hizo entrega de dos parques infantiles y materiales para escritorio, incluyendo una máquina de escribir, para la Federación de Fabriles de Tarija.

El Prefecto de Tarija hizo entrega de 200 bancos escolares a las autoridades políticas de Yacuiba y Villamontes, destinados a las escuelas de esos distritos.

El Ministro de Transportes postergó hasta el 4 de Julio la entrega del puente Calama; para esa fecha se concluirá la construcción de la avenida que permite el acceso al mencionado puente.

Con excepción de Pando, Santa Cruz y el Alcalde de La Paz, todas las autoridades políticas de Cochabamba, Oruro, Potosí, Sucre, Beni, el Prefecto de La Paz y las locales de Tarija dieron un marco especial al 159 aniversario de fundación de Tarija. También se hicieron presentes los subprefectos y alcaldes de las Provincias tarijeñas y sostuvieron reuniones informales con las autoridades del gobierno, para discutir los problemas que afañen a cada una de las provincias. Todas estas autoridades, durante su estadía en Tarija, depositaron ofrendas florales al pie de los monumentos a Simón Bolivar, Moto Méndez y otros.

Durante la entrega del Centro de Computación, Televisión Canal 8 y de la Imprenta de la Universidad "Juan Misael Saracho", el Presidente de la República, en su discurso afirmó "apesar que no debía hacerlo, no quiero dejar de expresar mi enorme complacencia por las obras que hoy inauguramos en esta Alta Casa de Estudios. Y por el nuevo canal de televisión al cual mi gobierno le asigna un alto valor social y porque implica un gran esfuerzo de sus autoridades".

Añadió que la Universidad de Tarija, con su canal de Televisión en colores, se convierte en la pionera de ese sitema en el país, por cuanto este medio de expresión colectiva servirá para levantar los niveles culturales del pueblo. Añadió que su gobierno, a corto plazo, tiene planes concretos para el desarrollo de los medios de la comunicación colectiva a todo el país. "Nos negociamos por este adelanto logrado por la Universidad Juan Misael Saracho", finalizó el Primer Mandatario.

En esta misma ocasión, las autoridades de la Universidad "Juan Misael Saracho", entregaron pergaminos de reconocimiento al Ing. Miguel Tejada Velasco, al Dr. August Racky Embajador de la República Federal de Alemania, al Rvdo. Phillip Bourret y al Gral. José Antonio Zelaya, Ministro de Minería y Metalurgia.

El Dr. Edgar Ortiz Lema, Vicerrector de la Universidad de Tarija, señaló que la imprenta de esa casa de estudios es la más moderna del Sud del país y su adquisición fue factible merced a la cooperación del gobierno de la República Federal de Alemania, que donó a la Universidad de Tarija maquinaria y equipo por un valor de 70 mil dólares. Añadió que el Centro de Procesamiento de la Información fue adquirido con los recursos no utilizados por las universidades en su período de receso. Indicó que, con este equipo, la Universidad de Tarija ingresa a la era cibernética y lo "hace directamente a una quinta generación de computadoras".

En cuanto a la televisión universitaria, el Dr. Ortiz Lema dijo que ella funciona en colores en circuito abierto y cerrado, con la cooperación de Acción Cultural Loyola y el Centro de Televisión Educativa de la Arquidiócesis de San Francisco, California.

Problema del "habitat"

$us. 50.000.000 para casas de los fabriles, constructores y gráficos

El Consejo Nacional de Vivienda para Trabajadores Fabriles, Constructores y Gráficos, ha dado comienzo a un plan quinquenal.

Dicho Consejo de Vivienda, presidido por el Lic. Angel Flores Arias, según ha declarado juntamente con algunos de sus colaboradores, "está empeñado en cumplir los objetivos de su creación", solucionar el problema habitacional de los tres sectores de trabajadores y, finalmente, con referencia a la cuestión mundial de los asentamientos humanos, busca, juntamente con otras entidades de vivienda, contribuir a que en Bolivia se encare ese problema que ya preocupa intensamente a muchas naciones.

"La vivienda y la sociedad - expresó Flores- nunca pueden marginarse de la solución del problema habitacional, ya que está demostrado, a través de la experiencia, que el Estado no puede en forma aislada resolver esa alarmante crisis y, que deben entrar en juego armónico factores de coordinación, cooperación y complementación, con una política completa de promoción habitacional en la que intervengan todos los sectores de la población, con fines de crear y buscar incentivos, considerando que la vivienda es una necesidad vital, de solución inaplazable, no orientada al lucro sino a impulsos de interés social".

Explicó que un natural crecimiento de las ciudades afronta dificultades y problemas por el congestionamiento urbano y social generado, en gran parte, por la migración de la población agraria, a los centros urbanizados dando lugar al crecimiento de un problema que no puede ser controlado debido a su magnitud.

El Plan Quinquenal del Consejo Nacional de Vivienda para Trabajadores Fábriles, Constructores y Gráficos, en razón de su magnitud, está dividido a su vez, en dos bienales y otra anual, con una inversión global del orden de los 50 millones de dólares.

En 1975, o sea antes de que se iniciará la ejecución del Plan Quinquenal, se han construido 624 viviendas en La Paz, Cochabamba, Oruro, Santa Cruz, Sucre, Potosí, Tarija y Beni.

Financiamiento del...

(Viene de la página 3)

través de un Banco Cooperativo para operar en favor del Bien Común lo que quiere decir a apuntalando al Mercado de Capitales.

Los seguros en general sostendrían el MERCADO y en el orden de la vivienda, el Instituto Boliviano de Seguridad Social (IBSS) que proyecta formar un Banco de Seguros, tendría toda la libertad para hacerlo en el caso de que el Banco de la Vivienda SAM, por uno u otro motivo, no pudiera ofrecerle un adecuado servicio para el objeto.

La industria tendrá toda la asistencia crediticia necesaria para su desarrollo, para aceptar el reto de las desgravaciones integracionistas y para competir en el ampliado mercado andino y platense, enlazando el Fondo Andino de Desarrollo Empresarial Privado con nuestro Mercado Nacional de Capitales.

No se digna que todo lo expuesto es ciencia ficción. EL Plan Quinquenal si lo sería, si ignorase la importancia de nuestro gran MERCADO NACIONAL DE DINERO Y CAPITALES, que es la base inconmovible de sustentación de la economía boliviana. En consecuencia, sólo esperamos el espaldarazo del Sector Ministro de Finanzas para declararlo oficialmente vigente por movilización de los 100 millones de dólares del ahorro nacional.

ESTUDIO JURIDICO

Max Reyes Romero

Abogado

Asesoramiento y Trámites.

CAUSAS: Civiles en general, Familia, Inquilinato, Tributarias, Sucesiones, Sociales, Educacionales.

Cuenta con Abogados en el interior del país.

Oficinas: Potosí 876 Bajos Edif. Chain.

Teléfono 40792, Casilla 5560

Desde Estados Unidos

Contribuyendo a mejorar el bienestar social y económico de todos aquellos de limitados ingresos, pero con legítimos deseos de superación, el CENTRO DE DIFUSION CULTURAL, pone el estudio al alcance de todos, mediante Matrículas de Inscripción del Econo-Plan, para estudiar una lucrativa profesión. Los interesados deben dirigirse al Centro P.O. Box 368 Tamiami Sta. Miami, Florida 33144 U.S.A.

A familia extranjera

Se alquila casa amoblada con teléfono en San Miguel. Llamar teléfono: 43656

Aviso al público

Habiéndose extraviado la Libreta de la Caja de Ahorros N: 3752 a favor de Daniel Tórrez, emitido por el Banco del Estado en su Agencia Potosí, queda nula al haberse solicitado lu duplicada.

Uyuni, 12 de abril de 1976

TRACTORISTA

EMPRESA MINERA UNIFICADA "EMUSA" REQUIERE LOS SERVICIOS DE UN TRACTORISTA PARA TRABAJAR EN MINA CERCA A POTOSI. PRESENTARSE CON DOCUMENTOS EN EL 6° PISO DEL EDIFICIO "EMUSA" AV. 20 DE OCTUBRE 1963.

METALURGISTA

EMPRESA MINERA MEDIANA, REQUIERE LOS SERVICIOS DE UN METALURGISTA PARA TRABAJAR EN INGENIO DE ESTAÑO CON EL CARGO DE ASISTENTE SUPERINTENDENTE. ENVIAR DOCUMENTACION A CASILLA N° 291 ó PRESENTARSE EN AV. 20 DE OCTUBRE 1963, 6° PISO LOS DIAS LUNES 19 y 26 DE ABRIL.

Señores Capitalistas

Invierta su dinero y obtenga buenas utilidades, prestando su dinero en Dólares Americanos o pesos Bolivianos.

Ofrecemos chalets, casas, terrenos en primeras hipotecas en zonas residenciales.

ORGANIZACION INTEGRAL Cine París 2do. Piso Of. 23. Teléfono 55068 Casillas- 819-7005

Santa Cruz República 451 Tel. 28275

Cochabamba Calama 3472 Tel. 6390

ENA proyecta instalar una molinera

La Empresa Nacional Arroz ha proyectado la i talación en Buena Vista de fábrica de "graetz" de arr harina finas, a fin de dustrializar los excedentes producción arrocera y a vechar los subproductos, fines de comercialización proyecto, en el momento encuentra en estudio y, de aprobado, la fábrica se instalada a partir de febre 1977 para iniciar su produc en el segundo semestre próximo año.

La producción de ar blanco comerciable para presente año, ha sido calcul en 65.000 toneladas. El cons nacional se ha estimado entr y 48.000 toneladas, existe por tanto un excedente de 20 mil toneladas, parte cual, según el propósito de l podría ser aprovechado fines industriales y de co cialización.

Una mejor clasificación arroz, para comercialización externa establecido que deja cantid apreciables de subprodu como el gramillo y la c cuya utilización, con fine abrir un nuevo mercado, necesaria su transform industrial mediante la ejec de un proyecto.

La comercialización proyecto, dará lugar a qu nueva producción sea dest a las industrias de panifica cosméticos, cervecería y s

La fábrica se instalará una planta beneficiadora comprenderá molinos, quinas clasificadoras, silo almacenamiento, empaca y despachadoras y su cionamiento se regirá, po más moderna tecnología.

El costo total de proyecto ha sido calculad 6.600.000 pesos bolivianos, financiamiento proviene de ditos por un monto de 4 mill de pesos y de recursos pro por la cantidad de 600.000 pe bolivianos.

Los estudios de pr factibilidad han sido calculado en 600.000 pesos; las inversiones en las instalaciones, maquin. en 1.500.000 pesos; maquinarias y equipos en 3.500.000 pesos y equipo de transporte un millón de pesos bolivia.

Entregaron normas de diseño para servicio de agua potable

El Gobierno, a través del Ministerio de Urbanismo y Vivienda y CORPAGUAS, ha previsto la dotación de los servicios imprescindibles de agua potable y alcantarillado a ciudades y poblaciones menores de la República, a cuyo fin, dentro del plan quinquenal de obras, ha sido planificado ese proyecto. El plan general se halla coordinado con los que ejecuta cada municipalidad y entidades autónomas que tienen a su cargo la atención de esos servicios.

En relación a tales programas, el Director de Ingeniería Urbana, Ing. Napoleón Cuba, entregó ayer al Ministro de Urbanismo y Vivienda, Contralmirante Santiago Maese Roca, las normas de diseño de agua potable y alcantarillado de toda la República, trabajo en el que, además del Ministerio de Urbanismo y Vivienda, participaron los Ministerios de Salud Pública, de Planeamiento y Coordinación y de Industria y Comercio, la Alcaldía de La Paz, COMIBOL, CORPAGUAS y otras. El Director de Ingeniería Urbana, en el acto que se realizó en el despacho del Ministro de Urbanismo y Vivienda, explicó que el estudio de las normas de diseño de agua potable y alcantarillado había sido efectuado con el fin de contar con leyes y regulaciones técnicas que constituyan normas básicas, en todo el país, en lo que respecta a los sub-sectores de agua potable y alcantarillado.

El Ing. Guido Capra, en representación de la empresa privada, señaló que los documentos que eran entregados al Ministro de Urbanismo y Vivienda constituían un paso importante en el campo de la infraestructura social, para que esos sistemas de servicios, en lo técnico y económico, beneficien a todos los núcleos urbanizados y tiendan al mejoramiento del campo de la salubridad, considerada como básica para el mejor desarrollo nacional.

En vísperas de reunión de Lima:

Colegio de internacionalistas sugiere que se replantee negociación marítima

En un documento emitido ayer, el Colegio de Estudios Internacionales plantea al gobierno que proceda a mejorar, ampliar y se replantee substancialmente las gestiones que se han realizado hasta el presente en pro de la causa marítima boliviana.

A un día de la iniciación en Lima, de las "conversaciones" entre los gobiernos de Lima y Santiago, los jurisconsultos que conforman la entidad de internacionalistas señalan que el corredor ofrecido por Chile en base al trueque de territorios ha sido considerado inadecuado por la opinión pública boliviana y sugieren por lo tanto que se reencaucen las actuales negociaciones.

El comunicado dice:

El Colegio de Estudios Internacionales, siguiendo su declaración de 15 de marzo último relacionada con las negociaciones que se efectúan entre los Gobiernos de Bolivia y Chile respecto a nuestro problema marítimo, y ante la proximidad de las conversaciones chileno-peruanas que se celebrarán en Lima a partir del 19 de abril en curso, en referencia a la consulta formulada para conceder a Bolivia un corredor de salida al océano Pacífico, situado al norte de Arica, considera necesario hacer llegar al Supremo Gobierno y a las Fuerzas Armadas de la Nación las siguientes sugerencias:

1º.- Los órganos de opinión, instituciones y personas representativas del país han puesto en evidencia que el corredor de 7 u 8 kilómetros de ancho ofrecido por Chile a Bolivia, es inadecuado para la instalación de un puerto que responda a las necesidades presentes y futuras del desarrollo económico y social del país. Esa inconveniencia se manifiesta no sólo por las limitaciones físico-geográficas que ofrece la franja en cuestión, sino también por su vecindad con el puerto de Arica, que le impediría alcanzar el amplio desarrollo comercial y urbano que se precisa para superar plenamente nuestro enclaustramiento y como único puerto marítimo con que contaría el país.

2º.- Además de lo señalado, lo esencial de las gestiones hasta ahora realizadas para obtener ese corredor es que el arreglo se haría substancialmente a base de un trueque de territorios, el cual supondría la entrega de áreas geográficas bolivianas a Chile con renuncia de los derechos históricos de Bolivia a la extensa costa marítima que poseyó hasta 1879.

3º.- Cualquier arreglo para solucionar nuestro problema marítimo, dados esos derechos irrenunciables e imprescriptibles, debe hacerse considerando básicamente la entrega lisa y llana a Bolivia de una costa, en reparación de la extensa heredad marítima perdida en una guerra de usurpación.

4º.- No debemos llamarnos a engaño. No se trata simplemente de desahuciar los tres puntos que la opinión nacional ha recibido con resistencia y que la Cancillería de la República ha desechado trasuntando ese sentir, esto es, las observaciones relacionadas con la compensación territorial por las áreas marítimas del corredor, el planteamiento de la desmilitarización de la franja y la utilización total de las aguas del río Lauca, pedidos por Chile en su nota de 19 de diciembre de 1975. De lo que se trata, fundamentalmente, es que el país no esté conforme con una solución que suponga trueque, canje o compensación territorial. Tanto más si se pretende entregarnos un corredor con explícitas limitaciones de soberanía en favor de una tercera nación, lo que indudablemente desvirtúa el propósito de cesión con que se ofrece satisfacer nuestra reclamación de una salida propia y soberana al océano.

5º.- De lo expuesto anteriormente, surge la necesidad de mejorar, ampliar y proceder a un replanteo substancial de las gestiones que se han venido llevando a cabo hasta el presente. Ello no supone dar por concluídas las negociaciones con Chile, negociaciones que, en su primera fase, de acuerdo a lo sugerido por el Perú, deberán considerar los llamados "derechos específicos" que esa nación alega tener en el territorio de Arica como consecuencia del Tratado de Lima de 3 de junio de 1929. Inmediatamente de aclarado tal planteamiento, se tendría que abrir una nueva etapa de negociación con vistas a la solución integral de nuestro capital problema.

6º.- El Colegio de Estudios Internacionales, en su declaración de 15 de marzo pasado, ha sido explícito al señalar las eventualidades que podrían producirse al cerrarse definitivamente las conversaciones bilaterales anotadas, relievando que en gran medida la posición boliviana dependerá de la forma en que se enfoquen esas conversaciones. Podría preverse, inclusive, el caso de una negativa peruana, siendo de advertir que para tal situación corresponderá el replanteo total de la cuestión marítima boliviana con miras a satisfacer nuestro derecho de salida soberana al mar por una costa suficientemente amplia, y a considerar, también, la situación en que quedaría el puerto de Arica dentro de un acuerdo internacional más amplio y equitativo, tal como ha insinuado el Perú en recientes declaraciones de sus más altas autoridades y, a las que, cabe esperar, cooperará también en forma generosa y elevada el Gobierno de Chile.

7º.- El planteamiento de tal modificación en las negociaciones supone la designación de hábiles y entendidos embajadores en Santiago y en Lima sobre la base de una recomposición de nuestra política exterior, en condiciones que hagan posible rectificar las líneas de la equivocada ejecución en que se incurrió acaso involuntariamente en la gestión hasta aquí cumplida. Esa nueva política debe significar también la readecuación visionaria del equipo que encare la conducción de este importante asunto, en momentos en que todavía es posible encontrar una respuesta satisfactoria a la perentoria necesidad boliviana de retorno al mar en condiciones de una verdadera justificación histórica.

El Colegio de Estudios Internacionales, al exponer las precedentes puntualizaciones, apoyado en antecedentes históricos, jurídicos, económicos y morales que están en la conciencia de todos los bolivianos, no pretende en manera alguna entorpecer los patrióticos empeños del Gobierno de la Nación. Tiene en su ánimo solamente la inquietud y el propósito cívicos de contribuir a la común empresa de la recuperación de Bolivia en uno de los vitales factores que le posibilitarán su plena proyección histórica en los destinos continentales.

El gobierno chileno otorgó placet a Adalberto Violand

El gobierno del Gral. Augusto Pinochet otorgó el agreement correspondiente al actual Asesor General de la Presidencia, Adalberto Violand, designado por el Presidente Banzer como nuevo Embajador en Santiago.

El placet fue anunciado a las 24 horas de que el gobierno boliviano, a través de la Cancillería, solicitó agreement para Violand. En la norma diplomática esto tiene una especial significación, ya que se considera que esa aceptación puede otorgarse a partir de la primera semana de la solicitud.

De acuerdo a informaciones oficiales, se envió la petición de agreement para Violand el pasado miércoles 15 y la respuesta fue anunciada por la Cancillería chilena el jueves.

Se estima que el nuevo embajador ante el gobierno de Chile asumirá sus funciones a principios del próximo mes de mayo. Se espera para esta semana la llegada de Guillermo Gutiérrez Vea Murguía, quien tuvo a su cargo la misión de reanudar relaciones que estuvieron interrumpidas durante 13 años, a raíz de la desviación inconsulta que hizo Chile de las aguas del río Lauca.

A Gutiérrez, que renunció por motivos de salud, le tocó también iniciar las negociaciones ante el gobierno chileno tendentes a lograr el retorno de Bolivia al océano Pacífico.

Violand tendrá a su cargo la denominada "tercera etapa" de las negociaciones. Se considera que la primera corresponde al apoyo continental logrado en el continente para la causa marítima boliviana y la segunda se inició en Charaña con la entrevista de los Presidentes Hugo Banzer y Augusto Pinochet y la reanudación de relaciones entre Bolivia y Chile.

CONFIRMACION

SANTIAGO, ABR. 17 (AFP).- El gobierno chileno otorgó el placet al nuevo embajador de BOLIVIA, Adalberto Violand, informó hoy la Cancillería.

El diplomático reemplaza a Guillermo Gutiérrez Vea Murguía, a quien correspondió iniciar las negociaciones chilenas-bolivianas sobre el problema mediterráneo de su país.

Grave inundación en Santa Ana de Yacuma

Las autoridades de Santa Ana de Yacuma comunicaron ayer, mediante cablegramas a medios de difusión y autoridades, que esa zona beniana ha sufrido una grave e inusitada inundación que afectó la parte periférica urbana y la campiña.

César Cuéllar, Subprefecto, y otros firmantes refieren que numerosas familias de la localidad y zonas ruralesledañas quedaron sin viviendas y perdieron todas sus pertenencias. Se solicita toda clase de ayuda para socorrer a los damnificados.

VICTIMA

Se da cuenta que como consecuencia de la inundación falleció, ahogado en la zona urbana, el niño Joaquín Rosel Tamaro. Agregan que no se tienen datos precisos sobre daños en el área rural.

Plan GEOBOL-Narcóticos-U.Católica

Se inicia en junio programa ERTS para racionalizar cultivo de coca

En junio próximo, entrará en ejecución el plan conjunto para la racionalización del cultivo de la coca en el que intervendrán la Dirección Nacional de Control de Sustancias Peligrosas, el Programa ERST-GEOBOL y la Universidad Católica, por encargo de la primera institución citada.

La información fue confirmada por el Director Nacional de Control de Sustancias Peligrosas quien declaró que efectivamente, de esa manera "se pondrá en marcha un plan científico-técnico para estudiar la racionalización del cultivo de la coca, materia prima para la elaboración de la cocaína"

Indicó que el Programa ERST-GEOBOL ya presentó un cronograma del programa de trabajo que será cumplido a partir de junio en su primera parte y que se refiere al capítulo de aerofotogrametría de las técnicas de exploración remota.

Ese capítulo debía haberse iniciado en meses anteriores, pero por razones atmosféricas el programa se ha postergado hasta junio, fecha que, indefectiblemente, debe entrar en ejecución. Ese es el resultado de un convenio logrado entre las autoridades de ERTS-GEOBOL y la Dirección Nacional de control de Sustancias Peligrosas.

INVENTARIACION DE CULTIVO DE LA COCA

Mediante la utilización de las técnicas de exploración con los sensores remotos ERTS se permitirá la identificación de los cultivos de la coca, su localización, apreciación de las condiciones de los cultivos, las prácticas culturales y la

Las regiones tradicionales de ese cultivo son las zonas de los Yungas y del Chapare, en el departamento de La Paz y de Cochabamba.

Las zonas de cultivo han sido estimadas aproximadamente en 2.700 kilómetros cuadrados, según ha establecido inicialmente el programa ERST-GEOBOL

Con la puesta en marcha del programa, se confirmará tambien la existencia de cultivos de coca que se habrían hecho recientemente en las zonas del Alto Beni y en el departamento de Santa Cruz.

Al margen de la inventariación de los cultivos de coca en el país, el programa ERST-GEOBOL también hará investigaciones sobre las condiciones y factores climáticos de las zonas, la configuración de los terrenos, la composición de los suelos y los tipos de cosecha.

Todos estos estudios permitirán más adelante el establecimiento de alternativas para la diversificación de los cultivos y el estudio de cerca de 500 especies vegetales que podrían reemplazar a la coca en mejores condiciones.

ESTUDIO MULTIDISCIPLINARIO

La diversificación y substitución del cultivo de la coca comprende un amplio plan que será ejecutado por un equipo multidisciplinario que incluirá a técnicos y estudiosos de la Universidad Católica.

La variedad y complejidad de tareas incluye aspectos biológicos, sociológicos psicológicos dinámica de grupos, ingeniería y estudio del conjunto demográico, según dijo el Director de Control de Sustancias Peligrosas.

La Universidad Católica, por el estudio, recibirá una suma equivalente a 100.000 dólares. Esa inversión cubrirá una serie de trabajos especializados de campo, muestreos, viajes, etc.

Según Ministro Vargas

Ministerio del Trabajo es capaz de adeudar hasta $b. 20 millones al año

La capacidad de endeudamiento que tiene el Ministerio del Trabajo es de 20 millones de pesos (un millón de dólares), aproximadamente, afirmó el titular de ese despacho, Cnl. Mario Vargas Salinas.

Explicó que esa capacidad está sustentada y garantizada con las recaudaciones del 0.30 por ciento correspondiente a las aportaciones mensuales que hacen todos los trabajadores del país.

El Consejo Nacional de Planificación aprobó, en base a esos cálculos, un programa de realizaciones por dicho Ministerio.

Esos datos son los primeros que se conocen en forma aproximada sobre ese tipo de aportación laboral que fue dispuesto hace 12 años, para concretar obras de beneficio social en favor de los propios trabajadores.

Las cifras no son completas si se toma en cuenta que, además de esa aportación, hay otra respecto a la que no se han dado montos y que proviene de utilidades gananciales de algunos sectores empresariales en favor del Departamento de Bienes Patrimoniales y Fondos Sindicales, que, desde el año pasado, está manejado y fiscalizado por el Ministerio del Trabajo.

MALOS GASTOS

El Ministro Vargas Salinas dijo que durante los 12 años pasados existían "malgastados" 15 millones de pesos, por quienes tuvieron entonces a su cargo la conducción de sindicatos, que administraban directamente los fondos y bienes sindicales.

Subsecretario de Planeamiento viajó a XI reunión del CIES

El Subsecretario del Ministerio de Planeamiento y Coordinación viajó a Washington, para asistir en representación del país a la XI reunión anual del Consejo Interamericano Económico y Social, CIES, que se realizará en esa ciudad del 19 al 24 de abril del presente año.

De acuerdo a la información proporcionada a PRESENCIA por el Lic. Mario García, la delegación de Bolivia a la reunión del CIES estará presidida por el Subsecretario, señor Edgardo Delgadillo, Ministro Consejero y Consejero Económico de la Embajada de Bolivia en Washington. García indicó que el Ministro de Planeamiento y Coordinación no viaja en vista de que tiene recargado trabajo y se requiere su presencia en la sede del gobierno.

TEMARIO DE LA REUNION

El temario al que se sujetará la XI reunión anual del CIES, que es a nivel ministerial, comprende los siguientes puntos que principales, de acuerdo a la información proporcionada por el Subsecretario García:

Análisis de la situación y de las perspectivas del desarrollo económico de los países de América Latina, cooperación a los países de América Latina en áreas de desarrollo y que han sido afectados por la actual coyuntura internacional, aspectos relacionados con las opciones que debe tener el Consejo Interamericano Económico y Social en el futuro, aspectos relacionados con el presupuesto de la institución, nombramiento del secretario ejecutivo del CIES, análisis de la situación del estado de la cooperación interamericana para el desarrollo, programa especial de exportaciones y otros aspectos relacionados con la marcha del organismo latinoamericano

El Subsecretario de Planeamiento y Coordinación manifestó que, en la reunión del CIES la delegación boliviana presentará un informe amplio sobre la situación económico social del país, la misma que de acuerdo a las informaciones proporcionadas por el Ministro de Finanzas es positiva, porque se mantiene el equilibrio financiero, las reservas monetarias internacionales se encuentran en un nivel adecuado y otros aspectos más que inciden favorablemente en la economía boliviana.

Minería recibirá cooperación técnica de Gobierno de México

El sector de la actividad industrial minera recibirá cooperación técnica del Gobierno de México, a partir del segundo semestre del año en curso, según informaciones del Ministerio de Minería y Metalurgia.

Dicha cooperación se concretará en virtud a los convenios sucritos por ambos países y ratificados por una misión de México que estuvo en Bolivia últimamente.

Personal técnico nacional será adiestrado en plantas minero-metalúrgicas y siderúrgicas mexicanas, obreros se capacitarán en orfebrería y platería y expertos se tecnificarán en la comercialización de minerales.

En el campo de la prospección, México dara ayuda para la búsqueda aguas subterráneas y la evaluación de reservas de minerales nometálicos. Proporcionará asesoramiento técnico en el empleo de métodos de explotación de minerales de plata, plomo y wolfram.

La Comisión Boliviana de Energía Nuclear también recibirá cooperación técnica.

Las autoridades de esa entidad, han proporcionado a los miembros de la misión mexicana información de los proyectos de COBOEN y los programas de exploración y evaluación de yacimientos de minerales radiactivos como el uranio.

Según la información oficial, en México existe una entidad similar que está capacitada para una cooperación efectiva, dado su grado de desarrollo.

Se espera una respuesta oficial mexicana en 90 días para ratificar ese tipo de cooperación específica.

SIDERURGIA

En el ramo de la industria siderúrgica y en plantas industriales mexicanas se hará pruebas metalúrgicas con mineral de hierro boliviano procedente del Mutún

Los organismos estatales de siderurgia ofrecerán a los técnicos nacionales informes sobre el proceso de extracción de minerales de hierro, concentración, peletización y su posterior tratamiento en las plantas siderúrgicas

El MFC realiza un encuentro cuyo tema es el matrimonio cristiano

Con miras a la preparación cristiana de los jóvenes hacia el matrimonio y para orientar mejor a los matrimonios ya constituídos, el Movimiento Familiar Cristiano viene realizando, en la ciudad de Cochabamba, encuentros desde el 15 del presente mes.

Se informó que la Arquidiócesis de Cochabamba está prestando toda su colaboración para el éxito de estos encuentros, que son calificados de muy útiles ante una realidad caracterizada por múltiples problemas conyugales.

Los encuentros han sido organizados por el Equipo Nacional del MFC, cuya cabeza está en la ciudad de Sucre. Una parte de este equipo se halla en La Paz y presta apoyo desde allí a la reunión de Cochabamba.

Autoridades del Movimiento Familiar Cristiano en La Paz informaron que el propósito de los encuentros de Cochabamba es mantener el matrimonio como célula vital de la sociedad; se busca además que una vida cristiana dentro del matrimonio influya en la comunidad.

En cuanto a los jóvenes cristianos, debe reiterárseles la trascendencia de un matrimonio fundado en la doctrina de la Iglesia Católica, para felicidad de los cónyuges, sus hijos y de toda la comunidad.

El Colegio Militar de las FF.AA. celebra aniversario de fundación

El Colegio Militar de las Fuerzas Armadas de la Nación "Cnl. Gualberto Villarroel" celebra hoy el 151 aniversario de su fundación. Se realizará una solemne ceremonia cívica a partir de las 9 de la mañana, en el patio de honor del instituto castrense; estará presente el Primer Mandatario de la Nación, Ministros de Estado, representantes del Cuerpo Diplomático, agregados militares, Comandantes de Institutos Militares, Comando Conjunto de las FF.AA. y jefes y oficiales.

Durante el programa, los Jefes y Oficiales de la Promoción 151, que cumplen sus "bodas de plata", rendirán su homenaje al Colegio Militar; asimismo, la Promoción 1970 recibirá una placa conmemorativa.

Luego, el ayudante general del Colegio Militar dará lectura a la Orden del Día, en la que se contempla los ascensos, la entrega de cordones de distinción de pesas "Castillo de Oro" para las autoridades que colocaron a la construcción de la Casa del Colegio.

Finalmente, se escucharán los discursos del Gral. Brig. Alfonso Villalpando Armaza, Comandante del Colegio Militar, del Gral. de Div. Raúl Alvarez Ontiveros, Comandante General del Ejército y del Gral. Div. Hugo Banzer Suárez, Presidente de la República y Capitán General de las FF.AA. Después los cadetes efectuarán la columna de honor ante la Tribuna Oficial y el acto concluirá con una copa de champagne que se ofrecerá a los invitados.

INAUGURACION.- Los servicios de agua potable, microbuses, iluminación, la ampliación de la calle N°. 1 fueron inaugurados ayer en la zona de Irpavi, junto a la iniciación de los trabajos de pavimentación de calles de ese barrio de La Paz.

Los actos fueron presididos por el Gral. Hugo Banzer, participaron también algunas autoridades nacionales, el Alcalde de La Paz, el gerente de Samapa, los presidentes del Club Leones de Irpavi, integrantes de la Junta de Vecinos y pobladores de la zona.

En breve discurso, el gerente de SAMAPA, Cnl. Guillermo Urquiola, entregó la nueva red de agua potable. Agradeció la colaboración de la Fuerza Aérea y Fuerza Naval, que hicieron posible la realización de esta obra, ya que la misma estaba programada para 1980, dentro del Plan Maestro.

La obra costó, aproximadamente, $b. 2.500.000; cuenta con el aval de PADES, las Fuerzas Armadas y SAMAPA. Urquiola anunció que el plan Irpavi se extenderá a Bolonia. Por su parte, el Alcalde Mario Mercado afirmó que se procederá inmediatamente a la iluminación, adoquinado y pavimentado de las principales calles de Irpavi. Dijo también que hasta dentro de tres meses se espera la llegada de maquinaria importada para la fabricación de losetas, con lo cual Irpavi será la prueba piloto. "Nosotros debemos cumplir las obras básicas para el desarrollo de La Paz", añadió.

La Cámara Junior se reúne en Cochabamba

La Cámara Junior de Bolivia, realizará una reunión extraordinaria en la ciudad de Cochabamba a partir del día de mañana.

De acuerdo a la información, en la reunión que se prolongará hasta el día 18 del presente mes, se tratarán aspectos relacionados con la marcha de la institución, cambio del año fiscal, afiliación de nuevas cámaras, las asistencia a la Conferencia de Panamá y al Congreso Mundial de San Luis en Estados Unidos.

Fallecimiento

En la paz del Señor y confortado con los auxilios de la Santa Religión Católica y la bendición papal, ha dejado de existir la que ón vida fue abnegada y ejemplar madre y esposa

Prof. Dña. SERGIA SALAZAR DE RIVERO

Juan Rivero, esposo; Rosario, Orlando y Nelson hijos; Angélica vda. de Salazar madre; Mercedes S. de López, Fidelia Salazar, Palmira S. de Ponce y Lucy S. de Villamor, hermanas; Elena vda. de Loza, Humberto Rivero, Clotilde Sánchez, Inés de Sánchez, Fely Morales, hermanos políticos; tíos, primos y demás familiares, invitan al Magisterio Urbano y Rural, personal de la Esc. Rafael Pabón, Fraternidad Illimani, Edit. Difusión, residentes de Ocobaya, demás amistades y personas piadosas, asistir a la traslación de los restos al Cementerio General el día lunes 19 del presente a horas 16. El cortejo fúnebre partirá de la calle Isaac Tamayo Nº 628 Favor que comprometerá la gratitud de la familia doliente.

La Paz, abril de 1976

Funeraria ALIAGA Figueroa 773 Tels. 25676-64800

El día de hoy cumple un año el niño

FERNANDO GUTIERREZ CUARITA, con este motivo sus padres le ofrecen un Té-piñata a sus pequeñas relaciones.

ARTE Y CULTURA

Entrevista con Alberto Crespo R.

La batalla por los archivos bolivianos

Tal como lo dice el historiador Alberto Crespo R., los archivos y documentos públicos constituyen la base principal para reconstituir la personalidad de un país. A pesar de esta aseveración, que es compartida por investigadores de todo el mundo, en Bolivia poco se ha hecho para defender nuestro patrimonio documental; al contrario, se ha mostrado indiferencia por una materia que merece celo en otras naciones.

Esta indiferencia ha sido quebrada algunas veces por la labor de aislados investigadores e historiadores, que han querido hacer ver la importancia que tiene para la Nación la protección y organización de los documentos.

Estos aislados esfuerzos felizmente han conseguido tomar cuerpo en algunas instituciones que como el Archivo de La Paz, pretender desarrollar una amplia tarea en materia de Archivos y Documentos públicos.

Precisamente el Archivo de La Paz (dependiente de la UMSA) organiza con el auspicio de la OEA un Curso sobre Archivos y Documentos públicos, que comenzará el 10 de mayo próximo y tendrá una duración de tres meses.

El historiador Alberto Crespo R., director del Archivo de La Paz, autor de varios estudios (entre ellos "La guerra entre Vicuñas y Vascongados") es el coordinador del curso mencionado.

El investigador boliviano, en la siguiente entrevista, nos ofrece detalles del Curso sobre Archivos y Documentos Públicos y además nos informa sobre los nuevos proyectos que elabora la institución que dirige:

P.—El 10 de mayo próximo se inicia un curso sobre archivos y documentos públicos, con los auspicios de la UMSA y la OEA. En su condición de Coordinador del mencionado programa, ¿puede Ud. decirnos el objetivo que persigue este evento?.

R.—Con un poco de jactancia y algo de esperanza, puedo decir que el Curso significa el comienzo de una nueva etapa en algo que se podría llamar la "batalla por los archivos bolivianos". En el momento actual, lo que corresponde hacer prioritariamente es formar un vasto equipo de archiveros profesionales que tome a su cargo la defensa del patrimonio documental de la nación. Es cierto que desde hace varios años un grupo de personas vienen llevando a cabo esa tarea, aislada y tesoneramente, pero son pocas. Una de ellas, Armando Alba, cayó en medio combate, pero después de haber conseguido el logro ejemplar del archivo de la Casa de Moneda de Potosí.

Deseo también destacar la labor que en el campo netamente administrativo tiene cumplida, de manera hasta cierto punto anónima, Hugo Jordán, director desde hace un cuarto de siglo del archivo de la Corporación Minera de Bolivia y que ya llevó a dicha entidad estatal la rica experiencia que obtuvo, dentro de las mismas funciones, en la empresa Patiño Mines, antes de su nacionalización. Con medios muy reducidos, con un corto personal a sus órdenes, Hugo Jordán ha podido dominar -si, creo que esa es la palabra adecuada- la copiosa masa documental que segrega sin interrupción una entidad tan importante como es la Comibol. Hoy está en vísperas de jubilarse, pero podrá hacerlo con la legítima satisfacción conciencial de haber cumplido su tarea.

El curso está abierto a los funcionarios encargados de los archivos de las oficinas públicas, de las empresas privadas y el alumnado de la Universidad Boliviana, sobre todo de las Facultades de Humanidades y Ciencias Sociales. Pero también tendrán libre acceso a él todas las personas que individualmente deseen adquirir los conocimientos que serán impartidos a lo largo del curso. Al final, lo que nos proponemos es ampliar el equipo de personas que se ha propuesto librar la batalla.

P.—Muchos historiadores se han quejado del desorden - cuando ausencia de las fuentes documentales. ¿Qué es lo que nos puede decir Ud. en torno a esta apreciación?

R.—En páginas casi patéticas, hace más de un siglo, Gabriel René Moreno dio la primera voz de alarma sobre la situación en que se hallaban entonces los archivos. En realidad, salvo muy pocas excepciones, decir "archivos" es exagerar el sentido de los términos, puesto que en la mayor parte de los casos se trata de depósitos en locales tipo tugurio, donde los documentos están hacinados, en un proceso implacable de destrucción. En el transcurso de un siglo, desde las imprecaciones y las imploraciones inútiles de René Moreno, el problema se ha agudizado, porque la masa documental boliviana ha aumentado al ritmo de la complejidad y el crecimiento administrativo y burocrático del país, mientras que la indiferencia por defender esa riquezas ha perdurado aterradora e irresponsablemente estática.

Sin embargo, en esos papeles que se destruyen diariamente, que se venden a las fábricas de cartones o se incineran cada vez que una oficina requiere de mayor espacio, está el pasado boliviano. Esos papeles son el material, la materia prima insustituible para reconstituir la personalidad de la nación boliviana. En situaciones menos dramáticas, en medio de la desidia y la incuria burocráticas, se sigue haciendo, solapada y silenciosamente, lo que hizo aquel militar hace más de un siglo, cuando quemó un parte de un archivo de la ciudad de Sucre.

En todo el mundo ha cundido hace rato aquel concepto de que un archivo sirve únicamente para satisfacer aficiones pasadistas o extemporáneas de algún investigador perdido en los vericuetos del pasado. Actualmente, un archivo ya no tiene, como hasta hace algunas décadas, un valor puramente histórico. Los países más adelantados del mundo y cualquiera que sea su ideología, llámense Estados Unidos de América o la Unión Soviética, han dado a sus repositorios documentales una nueva función orientada hacia el futuro y al servicio de lo que hoy se llama desarrollo y progreso.

Existen en los archivos bolivianos, incalculablemente acumulados, informaciones y datos potencialmente utilizables por el Estado y las empresas privadas y que hoy están desperdiciados y perdidos. Un ejemplo que podría ser aleccionador: hace pocos días, cuando con Gunnar Mendoza y el personal del Archivo de La Paz recorríamos los archivos de las oficinas públicas, nos enteramos en uno de ellos -no sería apropiado identificarlo ahora- de que hace unos años el Gobierno encomendó a una compañía de ingenieros un estudio de factibilidad para una importante obra pública, a un costo superior al medio millón de dólares. Pues bien, en ese archivo existía ya un estudio anterior y completo sobre el mismo asunto, hecho por una firma consultora europea. Esa ignorancia le costó al Estado una fortuna. Puede parecer una paradoja, pero por falta de una documentación científicamente organizada el Estado pierde cada día una enorme cantidad de dinero.

Lo mismo se puede decir en cuanto a locales y personal. Una racionalización del manejo y conservación de los papeles permitiría a las empresas -al fin y al cabo el Estado no es sino una empresa- ahorrar recursos que ahora se malgasta en locales deficientemente utilizados y un personal que a veces no sabe cómo cumplir sus funciones.

P.—¿Qué otros proyectos elabora la UMSA para defender y proteger las fuentes documentales en Bolivia?

R.—El curso que se iniciará el día 10 de mayo, a cargo de Gunnar Mendoza, consultor de la Unesco sobre archivos latinoamericanos, y dos profesoras de la Escuela de Archiveros de la ciudad de Córdoba, Argentina, y destacadas a nuestro país por la OEA, es la primera escaramuza de la batalla.

Casi simultáneamente al Curso, se emprenderá también bajo el auspicio de la Universidad Mayor de San Andrés y la OEA, una encuesta sobre la situación de los archivos de las oficinas públicas, ministerios, prefecturas, municipalidades, empresas para-estatales descentralizadas, judiciales y eclesiásticas. Ese censo abarcará todo el país y dará al final una imagen real del estado en que se halla la documentación boliviana y servirá para elaborar un plan nacional de desarrollo de archivos.

Esperamos que todas estas acciones sirvan para despertar entre los gobernantes y la colectividad boliviana la conciencia del valor de su patrimonio documental y de la urgencia de salvarlo del proceso de destrucción a que está sometido. No se trata de emplear palabritas impresionantes, pero la situación actual es dramática. Mientras tanto, algunos funcionarios públicos con poder y capacidad ejecutiva y que están compenetrados de la necesidad de "hacer algo", nos han ofrecido su ayuda. Contamos en ella.

P.—¿Cuáles son los archivos fundamentales de Bolivia y qué opinión tiene Ud., sobre ellos?

R.—Existen dos archivos ejemplarmente organizados, a pesar de la limitación de medios y recursos en que se hallan. El Nacional de la Sucre en el cual se han volcado treinta años de la labor silenciosa e inteligente de su director, Gunnar Mendoza. El Archivo de Potosí, instalado en la Casa de Moneda, es resultado de la obra perseverante de Armando Alba y Mario Chacón y, durante una época inicial, de Guillermo Ovando Sanz. Son dos logros positivos y edificantes.

El Archivo de La Paz, dependiente de la Universidad Mayor de San Andrés, y creado hace cuatro años, ha recuperado importantes "fondos" documentales de los tribunales de justicia y la prefectura del Departamento y del Ministerio de Finanzas. Está previsto que su misión será la de llenar las funciones de un "Archivo Intermedio". Cuenta con un personal que ha seguido cursos de especialización en Córdoba, Argentina, París y Madrid. Pronto dispondrá de un local de mayor capacidad en su sede actual de la avenida 6 de Agosto 2080. Tiene series documentales que comienzan el año 1563.

La Municipalidad de Cochabamba ha confiado su rico archivo colonial y republicano a la dirección de Adolfo Morales, experto en el oficio y que, como buen historiador que es, sabe que un Estado Nacional es resultado eficiente de una continuidad intangible. Bolivia no puede estar comenzando cada rato. En su patrimonio documental está su tradición y, como expresé antes, muchos de los elementos incambiables de su futuro.

EN POS DE UNA MODERNA ORGANIZACION ARCHIVISTICA- Esta fotografía enseña con elocuencia el destino de la documentación boliviana- oficial o privada. Una moderna organización archivística es una herramienta para trazar el futuro, y así se lo entiende en todo el mundo.

PRODUCTOS QUIMICOS

Agfa

La última palabra en técnica fotográfica.

Los productos fotoquímicos de Agfa-Gevaert se distinguen por su:

- gran rendimiento revelando en tanques o en cubetas,
- gran duración de las soluciones listas para el uso,
- elevado aprovechamiento de la sensibilidad,
- buena formación de grano fino de los reveladores de negativos,
- gran seguridad de tratamiento gracias a su gran latitud de tratamiento.

DISTRIBUIDORES EXCLUSIVOS:

Fototécnica Ltda.

COLON ESQ. MCAL. SANTA CRUZ EDIF. LITORAL

AGENCIAS AUTORIZADAS:

COCHABAMBA: CASA DE REGALOS PLAZA 14 DE SEPTIEMBRE

SANTA CRUZ: CASA BUSTAMANTE INDEPENDENCIA 7276

SUCRE: ALFREDO CHALUP NICOLAS ORTIZ

ORURO: CONTINENTAL LTDA. BOLIVAR

TARIJA: CARLOS METHFESSEL SUCRE 666

TRINIDAD: ALEJANDRO HOSSEN

GUAYARAMERIN: TRANSPORTES NORVA 25 DE MAYO

POTOSI: SERRANO ELECTRIC BUSTILLO ESQ. AYACUCHO

CAMIRI: FOTO VICTOR

YACUIBA: E.C. LA UNIVERSAL COMERCIO 738

QUILLACOLLO: CASA AGREDA SUCS.

Por qué hoy la gente come más carne de pollo que antes?

* PORQUE... LOS POLLOS DE AHORA TIENEN MAS CARNE QUE LOS DE ANTES Y CUESTAN MENOS QUE LA CARNE DE VACA.
* PORQUE... LOS POLLOS DE AHORA SON CRIADOS CON ALIMENTOS FORMULADOS CIENTIFICAMENTE Y YA NO EN FORMA RUDIMENTARIA.

TODO ELLO POR INICIATIVA DE LOS AVICULTORES BOLIVIANOS.

¡GRACIAS POR INCENTIVAR LA INDUSTRIA AVICOLA DEL PAIS... Y

SIGA CONSUMIENDO CARNE DE POLLO!!

Nutrinal S.R.L.

LA PAZ: Tel. 29895
COCHABAMBA: Tel. 1389
SANTA CRUZ: Tel. 2-7800

Ultra Precisión de Tiempo

Cronógrafos CITIZEN

LIDER de la INDUSTRIA RELOJERA.

120 MODELOS DE RELOJES
1 AÑO DE GARANTIA
ATENCION PERMANENTE DE REPUESTOS.

INTERNATIONAL ELECTRO MOTOR
Nataniel Aguirre 6610 Edificio ASBUN (nuevo)
Tel. 8765 Of. 12 Tel. 42430 - Cas. 941
COCHABAMBA LA PAZ

Universidad Boliviana

Consejo Nacional de Educación Superior

AVISO N°. DEIC 006/76

Postulantes aceptados a la Universidad Boliviana

1.- Las listas que se publican a continuación, consignan a los postulantes a la Universidad Boliviana que han sido ADMITIDOS para estudios universitarios a partir del PRIMER SEMESTRE ACADEMICO DE 1976, en función de los Exámenes de Ingreso correspondientes.

2.- Cada postulante ha informado sobre el número de su CEDULA DE IDENTIDAD, que es la numeración que se utiliza en este caso para la publicación de resultados e información a la opinión pública e interesados. Cada uno de los postulantes, en consecuencia, debe identificarse en las listas de números de CEDULA DE IDENTIDAD ordenadas en correspondencia con el orden alfabético de apellidos.

Universidad Boliviana Mayor de San Andrés

A	2290237	2249127	2351018	289128	2200415	2330917	2281360
6554400	2288207	332512	2068966	2331470	223599	2066971	122983
2350535	489126	689490	2068551	2295278	2063962	2224597	496392
2327162	2231396	2064146	2019808	2340487	1318590	2294586	2295075
485426	2333870	2219372	333083	492395	2063910	2059312	2226000
2284099	2288434	111683	476174	225196	2287154	2229001	497847
380153	2336375	2346008	397585	2335801	2136838	2349204	2207016
1307254	490268	2244393	2293192	342202	2285555	2293632	790051
2218007	2068803	2355579	2291513	2355603	2336081	2314600	2289680
2354328	2294411	2286238	473849	2205856	2330487	363543	393304
661471	2344174	2057151	393141	2289769	494473	2294576	2294658
2343603	834060	2323029	421455	2344058	2293343	461674	348021
2068970	065918	476667	72422	2336559	2288448	2282759	148492
2212580	2359388	2071100	2324027	2282291	2335699	2282334	2295082
2349108	489385	2064067	2295394	2358541	2287785	846096	2292117
477792	2354539	2335840	2161913	2295028	2063735	480156	2294489
2064212	2294592	2285160	2294426	302332	2294134	2333334	2233740
2331306	2293511	2336597	676269	2294192	2330150	2321372	2017217
398048	2293526	2233202	2216543	2322410	2294122	2293406	366844
2063908	2292825	2227793	2288047	855017	2207814	2225534	2064166
165799	2059446	2230089	2209092	487352	2063838	2068428	2064441
2249094	2213687		2058794	2335501	2285316	837182	391209
2235271	2228524	B	166584	2291256	2238396	2294490	2339681
2229494	2280513	490749	2345442	2292462	2063955	390768	2292513
2227934	2222427	2069115	2296003	2225709	2290611	2327160	2207445
675354	2071097	2291219	2295223	2284035	2293646	462416	2063938
2220778	2063909	1589689	2337302	2231011	058972	2282298	2354586
487527	1295972	2203135	2063734	2233867	2236915	2223898	1315255
2289346	2214335	2344834	2068961	2211686	213908	1599339	2068419
2285383	2352650	2338817	2223469	679528	2207892	475212	2298329
661039	2014683	2059033	1699728	136357	2294753	2290458	2350934
2355094	2296369	476323	396325	2224145		2228617	2057427
2285745	2337327	2023557	2284098	2288237	CH	2347146	486151
2338908	2284359	2355299	2336023	2040445	678475	2288291	2214333
2289126	2335725	2228893	2293967	2071030	2343797	2355333	2354863
2292286	2021316	238138	2350534	2291501	662769	2294369	2321277
347962	2295004	2280023	2349128	2293052	2287713	391075	2294863
2320235	2343641	2021529	2354444	2330125	2076628	2294969	1270253
2294841	2291828	2282997	2342833	2351901	2335555	1372717	2068971
2346627	1665546	2330679	2077343	2063544	2288408	470969	2354905
2295124	2293238	625974	2288363	2212645	2058922	2128555	487122
2227670	2289618	2042816	2204553	2294594	2326966	2239122	493039
2288384	2064216	631437	475361	2294261	2338409	2013930	2288054
2290486	2212908	2346780	2334796	2063732	2339893	476914	2345817
2282456	497136	2294403	2352437	2220011	2285391	2249092	2359683
363988	486197	496372	2204820	2342511	2295899	2227621	2233074
391348	2063736	2229969		2290581	2335894	2290328	E
2356143	2059106	2352025	C	2338692	2295316	2232288	2290522
2054721	2049124	2292408	2282549	2335865	2049761	2287353	2284014
346029	2296531	2353964	1784322	2068536	430933	2290257	2354544
2203339	2347479	2283868	2353451	952738	2063266	2324381	462760
387258	390843	2249095	2228221	1318179	275430	2055691	2145381
2067551	2292021	2063780	2249178	1289871	2211897	2203374	2230539
1664810	490679	2045578	2336617	2282803	1266174	2351899	2225466
391512	2295119	2207695	2021677	2359674	2336581	2068969	2283765
2230172	2291677	822932	2284296	2294006	2324721	2068407	384563
2016068	2348492	2229130	2063825	2044466	2286011	244963	2351784
2289505	2068314	332891	2294358	2293376	468301	2356704	1539973
2040818	321997	371872	430557	2336702	425467	2014579	2228807
498076	2345693	2282825	2355455	2068960	2064149	D	2351383
2357792	2236465	2286297	2069075	2217811	2063793		2334962
2347817	1648372	2205413	2332651	2288483	2324406	2345489	2063862
396111	418050	2216924	2291522	2355759	833581	498885	2335745
2286036	2288996	396548	2114668	2292979	1268622	2345157	2333738
2257368	2334395	1122702	186353	2204935	2338920	2058103	2231383
2357686	2355247	489367	2345237	275437	2234238	2286065	2063772
2292620	234981	2023410	2022755	2340711	2344873	2234972	2281220
2203147	2353863	2282851	376822	2291791	2282789	2330458	2343779
2344114	2336669	370632	2049488	2063793	676009	2356163	683518
2344294	2289215	2355637	2295482	2222564	2353309	225849	2013888
2350049	2348836	660918	2293565	2208903	2222528	2296415	2288236
4273961	2817171	2288441	2354637	2357205	1308611	689833	181980
						2287225	307113

(Continuará)

INVITACION Y AGRADECIMIENTO

La familia de la que en vida fué, esposa y ejemplar madre, señora

Doña MARTHA TAPIA GOSALVEZ DE CASSO
(Q. E. P. D.)

xpresa su profundo agradecimiento a las personas é Instituciones que icieron llegar sus expresiones de condolencia, é invitan asistir a la misa ue, recordando los ocho días de su sensible fallecimiento, mandarán ficiar, en sufragio de su alma, el día lunes 19 del presente a horas 18. y 0 en el Santuario Nacional del Corazón de María, Av. Busch 1873 Miraflores)
u concurrencia a este acto piadoso comprometerá la gratitud de la amilia doliente.

La Paz, 16 de abril de 1976

Sus hijos, de los que en vida fueron abnegados y ejemplares padres:

Sra. FELICIA CRUZ de BARRANCOS
Sr. Don EFIGENIO BARRANCOS VILLARROEL
Benemérito de la Patria
Q. E. P. D.

invitan a sus parientes, amistades y residentes Vallegrandinos, se dignen asistir a la santa Misa que recordando el tercer año; el año y 10 meses de us sensibles fallecimientos, que será celebrada hoy Domingo 18 del pte., a horas 18 y 30 p.m. en el Templo de San Agustín.
Agradecen de antemano esta muestra de solidaridad cristiana.

Alberto y J. Alejandro Gumiel Benitez, hijos; Gloria Gamarra de Gumiel y Lía Ferreira de Gumiel, hijas políticas; Javier Alberto, María del Carmen, Teresa, Fulvia y Guillermo, nietos; sobrinos y demás familiares de la que en vida fué ejemplar esposa y abnegada madre y abuela:

Señora MARIA PRESENTACION BENITEZ
vda. de GUMIEL
(Q. E. P. D.)

ruegan a sus amistades, parientes, residentes potosinos, USAID, Colegio Médico, Club Internacional y Consejo Nacional de Reforma Agraria, asistir a la misa que en sufragio del alma de la extinta y recordando el primer año de su sensible fallecimiento, mandará oficiar el día de mañana lunes a horas 11 y 30 a.m. en la Catedral Metropolitana de Nuestra Señora de La Paz (Plaza Murillo).
Su asistencia a este acto de piedad cristiana comprometerá la gratitud de la familia doliente.

La Paz, 18 de abril de 1976

AGRADECIMIENTO E INVITACION

El esposo, hijos y demás familiares de la que en vida fué ejemplar esposa y abnegada madre.

Doña BERTHA ANGULO DE CASTRO
(Q. E. P. D.)

agradecen profundamente a todas las personas que nos hicieron llegar sus condolencias y nos acompañaron en ese momento de dolor e invitamos a la misa de 8 días que se celebrará el día de hoy, domingo a horas 19 p.m. en la iglesia de María Auxiliadora (Av. 16 de Julio)
Su asistencia a este acto de piedad cristiana, comprometerá la gratitud de la familia doliente.

Fallecimientos

"ESBOL" S.R.L.

Tiene el sentimiento de participar el sensible fallecimiento del que en *vida fue:*

Dr. HUMBERTO ROSSETTI PAZ SOLDAN

padre de nuestras socias Sras. Maria Teresa Rossetti de Navarro y Maria Alicia Rossetti de Blondel e invita a la traslación de los restos mortales del extinto al Cementerio General el día de hoy domingo 18 a hrs. 16. p.m.
El cortejo fúnebre partirá de la calle General Lanza Nº. 2043

La Paz, abril de 1976

El Gerente General, JJ.OO y Personal Civil de la Corporación de las FF.AA. para el Desarrollo Nacional "COFADENA", tienen el sentimiento de participar el fallecimiento de su digno Camarada y Colaborador.

Cap. Ing. MARIO ALFONSO PARDO CARDONA
(Q. E. P. D.)

e invitan asistir a la misa de Cuerpo Presente que se oficiará a horas 15.00 y acompañar al traslado de los restos mortales del extinto al Cementerio General el día de hoy domingo 18 del pte. a Hrs. 16.00.
El cortejo fúnebre partirá del Círculo Militar (Plaza Murillo).

En la paz del Señor y confortado con los auxilios de la Santa Religión Católica y la Bendición Papal ha dejado de existir el que en vida fué ejemplar esposo y padre Cnl. de la FAB.

Doctor HUMBERTO ROSSETTI PAZ SOLDAN
(Q. E. P. D.)

Thula Rivera de Rossetti, esposa; Maria Elena, María Teresa y Maria Alicia, hijas; Donald Crawford (ausente), Mateo Navarro y Jorge Blondel, hijos políticos; Antonio Rossetti y Blanca R. de Campero (ausentes), hermanos; los hermanos políticos y nietos ruegan a sus parientes y amigos, miembros y médicos de la Fuerza Aérea Boliviana, Beneméritos de la Patria, residentes Cochabambinos, C.N.S.S., COSSMIL, Caja Médica Complementaria, Dirección Nal. de Aeronaútica Civil, Club 16 de Julio, Automóvil Club y demás instituciones a las que perteneció, asistir a la traslación de los restos mortales del extinto al Cementerio General, el día de hoy domingo a hrs. 16 p.m.
El cortejo fúnebre partirá de la calle General Lanza Nº. 2043 (Al lado de la Iglesia de Cristo Rey)
Favor que comprometerá la gratitud de la familia doliente.
Servicios Funeraria ALIAGA Figueroa 773 Tels. 25676-64800

El Directorio, los Ejecutivos y Empleados de la Caja Nacional de Seguridad Social, tienen el sentimiento de comunicar el sensible fallecimiento acaecido en Buenos Aires, Argentina, de su ex-Director Médico Nacional Doctor

HUMBERTO ROSSETTI PAZ SOLDAN
(Q. E. P. D.)

y hacen llegar a su esposa e hijos, su más sentida condolencia e invitan a la traslación de los restos mortales al Cementerio General el día domingo a horas 16.oo . El cortejo fúnebre partirá de la calle Gral. Lanza Nº 2043.

La Paz, abril de 1976

Misas

Sus sobrinos Edgar, Julio, Jorge, Augusto y Norah Maldonado y demás familiares de la que en vida fué:

CRISTINA DE RODRIGUEZ
Q. E. P. D.

invita a todas las personas piadosas y en especial a los residentes Potosinos, a la misa que recordando el primer mes de su sensible fallecimiento se mandará oficiar el día de hoy domingo 18 del presente a hrs. 12.oo en el templo de Santo Domingo
Su asistencia comprometerá a la familia doliente.

Sr. Don MIGUEL VERA DIEZ DE MEDINA
(Q. E. P. D.)

Carlos Humberto, hijo; R. Eugenia Durán, hija política; Inés C. de Paravicini, Miguel Humberto, Juan Carlos y Paúl Richard, nietos; Armando Paravicini A. nieto político; los sobrinos, sobrinos nietos, y demás familiares, ruegan a sus amistades y personas piadosas, se dignen asistir a la misa que recordando el primer mes de su llorado fallecimiento mandará oficiar el día lunes 19 del presente a horas 11 y 30 en la Capilla privada del Colegio San Calixto.
Será favor que comprometerá la gratitud de la familia doliente.

La Paz, abril de 1976

María Arce vda. de Zalles esposa; José Zalles Arce hijo y demás familia del que en vida fué

Sr. RAFAEL ZALLES BALLON
Benemérito de la Patria
Q. E. P. D.

ruegan a sus parientes, amigos y personas piadosas se dignen asistir a la misa de rogàm que en sufragio de su alma y recordando los seis años de su sensible fallecimiento se celebrará en el Templo de los Reverendos Padres Carmelitas (Sopocachi) el día de hoy domingo 18 de abril a horas 19 p.m. (7 de la noche)
Su asistencia a este acto de piedad cristiana comprometerá la gratitud de la familia doliente.

El día lunes 19 del presente a horas 8 de la mañana se ha de celebrar una misa en el Templo de la Fátima, recordando los 9 días del sensible fallecimiento del que en vida fue recordado hermano y Benemérito de la Patria.

ZACARIAS ARAMAYO PANIAGUA
Q. E. P. D.

Ignacio Aramayo P., y Daniel Aramayo (ausente) agradecen su condolencia y ruegan a la Mutual de Mutilados e Inválidos de la Guerra del Chaco, vecinos de Lacaya, residentes de Valle Grande, amigos y demás personas piadosas asistir a dicho acto, favor que comprometerá su gratitud.

El duelo se despide en la puerta del Templo.
La Paz, 18 de Abril de 1976

AGRADECIMIENTO E INVITACION

Luciano Céspedes esposo; Alcira, Héctor, Antonieta, Lucila, Esperanza, Virginia Céspedes hijos; Salomé V. de Gamboa (ausente), Emeterio, Luis, y Juana Hermanos; Daniel Loza, Santiago Cordero, Walter Olmedo hijos políticos; Teresa M. de García hermana política, y demás familia hacen llegar su profundo agradecimiento a todas las personas amigas al Hospital Obrero, Club Lajo, Grupo Watusi y Fraternidad Jogorios que hicieron llegar sus sentimientos de pesar y ofrendas florales en el sepelio de la que en vida fue ejemplar madre y esposa

MAXIMA G. DE CESPEDES
Q. E. P. D.

e invitan y ruegan asistir a la misa de 8 días de su llorado fallecimiento que mandará a celebrar el día lunes 19 del presente a horas 11 y 15 a.m. en el templo de Santo Domingo.
Favor que comprometerá la eterna gratitud de la familia doliente.

La Paz Abril de 1976

Lidia Caprilles vda. de Herrera esposa; Karin y Claudia Herrera Caprilles hijos; Roberto Herrera y Saturnina de Herrera padres; Eduardo Herrera (ausente) hermano; Adela Jordán vda. de Caprilles madre política; Isaac y Raúl Caprilles hermanos políticos, sobrinos, primos y demás familia del que en vida fue:

ALFREDO HERRERA A.
Q. E. P. D.

Invitan en forma especial a la Facultad de Ingeniería, Empleados de la Alcaldía Muncipal, club Universitario y demás personas piadosas se dignen asistir a la misa que en sufragio de su alma y recordando los 2 años de su sensible fallecimiento se mandará a oficiar el día de mañana lunes 19 a horas 18 (6 de la tarde) en el templo de San Juan de Dios.
Su asistencia a este acto de piedad cristiana comprometerá la eterna gratitud de la familia doliente.
El duelo se despide en la puerta del templo.

La Paz, Abril de 1976

Emilio Medinaceli, esposo (ausente), los hermanos Dr. Néstor, Felipe y Vitalia Cano del Castillo, los hermanos políticos, sobrinos y demás familia de la que en vida fué:

Sra. EVA GRACIELA CANO DE MEDINACELI
Q. E. P. D.

ruegan a sus parientes, amistades y personas piadosas, muy especialmente a sus compañeras ex alumnas del Colegio Santa Ana, Centro Cultural Franz Tamayo, Personal Administrativo del Ministerio de Educación, se dignen asistir a la misa que en sufragio del alma de la extinte, y recordando el primer mes de su llorado fallecimiento se mandará oficiar en la Capilla privada del Colegio Santa Ana, el día lunes 19 a hs. 18 y 30.
Favor que comprometerá la gratitud de la familia doliente.
El duelo se despide en la puerta del Colegio.

La Paz, abril de 1976

La familia del que en vida fué:

Don MANUEL AGUILAR URQUIZO
Q. E. P. D.

mucho agradecerá a sus parientes y amigos asistir a la misa y elevar una oración en su memoria que recordando los tres años de su sentido fallecimiento, se mandará a oficiar en el templo de María Auxiliadora (El Prado) el día 19 a hs. 12.oo m.

La Paz, Abril de 1976

ORACION

Amantísimo Jesús! que abriste/ a los hombres los tesoros/ de vuestra clemencia infinita/ recibe nuestras sentidas plegarias/ y ten en tu reino a tu siervo/ Roddy Porque fue esposo y padre ejemplar/ se ha cumplido tu soberana voluntad/ y cada una de las lágrimas/ que brotan por ti también lleguen para él

La esposa, Carmiña de Mogrovejo; las hijas, Claudia y Joaima Mogrovejo; los padres, hermanos y demás familia del que en vida fue ejemplar padre, esposo e hijo

Capitan de Aviación

RODOLFO MOGROVEJO RIERA
Q. D. D. G.

Invitan a sus amistades y personas piadosas, en forma muy especial, a sus camaradas de la FUERZA AEREA (GRUPO AEREO DE CAZA) residentes Tarijeños, concurrir a la misa vigilada que recordando su aniversario natal, y los siete meses de su irreparable pérdida se mandará oficiar el día de hoy domingo 18 de abril, a horas 11.30 a.m. en la capilla del Corazón de María, ubicada en avenida "Busch" en Miraflores.
Su asistencia a este acto religioso comprometerá la gratitud de la familia doliente.

La Paz, 18 de abril de 1976

Fallecimientos

Ginnete Calderon vda. de Chávez, hija, Patricia y Jacqueline Chávez Calderon, nietas; de la que en vida fué ejemplar y abnegada madre:

Señora Doña EMMA CALDERON
Q. E. P. D.

tienen el sentimiento de comunicar su sensible fallecimiento e invitan a sus relaciones y en forma especial al personal de YPFB se dignen concurrir a la traslación de los restos mortales de la extinta al Cementerio General el día de hoy Domingo 18 del pte. a hs. 16 p.m.
El cortejo fúnebre partirá de la calle Fernando Guachalla Nº. 342.
Será favor que comprometerá la gratitud de la familia doliente.
Servicios de Funeraria VALDIVIA. Of. Graneros esq. Figueroa Tels. 24290-25254.

En la paz del Señor y cofortada con los auxilios de la Santa Religión Católica ha dejado de existir la que en vida fué ejemplar madre:

Sra. CASTA BAYA RIOS
Q. E. P. D.

Yolanda B. de Iriarte y Orlando López Bayá, hijos; Dr. Hernán Iriarte y Yenney de López; hijos políticos; los nietos, sobrinos y demás familiares ruegan a sus amistades personas piadosas, y en forma especial a los residentes capinoteños se dignen asistir a la traslación de los restos mortales de la extinta al Cementerio General el día de hoy domingo 18 a hrs. 11 a.m. El cortejo fúnebre partirá de la calle Iruyo Esq. Montenegro Nº 767
Será favor que comprometerá la eterna gratitud de la familia doliente
Servicios de EMPRESA VALDIVIA c/ Graneros esq. Figueroa 121 Tels. 25254-24290

"BOLIVAR S.A. DE SEGUROS participa el sensible fallecimiento de la que en vida fue su asegurada

Dña. TERESA MICHEL DE BOTELLO
(Q. E. P. D.)

Luis Botello Ariñez esposo, hijos Javier Botello Michel, María B. de Herrera, Juana de Rodríguez y Rity Botello Michel, Macario Herrera, Angel Rodríguez (ausentes) y Frida P. de Botello hijos políticos, nietos Aleyda, Yanny Patricia, Luis Fernando, Javier Antonio y Paula primos, sobrinos y demás familiares y personas piadosas se dignen asistir a la traslación de los restos mortales al Cementerio General el día de hoy Domingo a hrs. 16 p.m.
El cortejo fúnebre partirá de la calle Víctor Eduardo Nº 2406.
Será favor que comprometerá la gratitud de la familia doliente.

La Paz, Abril de 1976

En la paz del Señor y confortado con los auxilios de la Santa Religión Católica, ha dejado de existir el que en vida fué:

Don GERARDO PATIÑO NAVIA
Q. E. P. D.

Mary Patiño de Lema, Alda (ausente) Marina (ausente) Regina (ausente) José Luis, Blanca, Guillermo y Graciela Patiño vda. de Palmer (ausente) hijos; Raúl Lema Patiño, Gloria Balanza de Patiño, Alda Aramayo de Patiño, hijos políticos; los sobrinos, nietos, bisnietos y demás familia, invitan a sus parientes y amigos a la misa de cuerpo presente que se llevará a cabo en la calle Fernando Guachalla Nº. 488 y a la traslación de los restos mortales del extinto al Cementerio General el día de hoy Domingo a hrs. 11 a.m.
Atención que comprometerá la gratitud de la familia doliente.

La Paz, Abril de 1976

FOTOGRAFIA DE LA SEMANA

EN MINA MATILDE

ETTEL SAAVEDRA
FOTO 'CARLO'
Colón 418 esq. Potosí.
Tel. 51181

El día de ayer apagó su primera velita el niñito CAMILO CONDORI ENRIQUEZ, con este motivo sus padres ofrecieron un té pinata a sus pequeñas relaciones.

En Santa Cruz: Quinceañera

Señorita Roxana Montaño Asin, el día de ayer cumplió sus quince abriles, con este motivo sus padres, Wilfredo Montaño C. y Betty Asin de Montaño, ofrecieron una recepción Social a sus familiares y amistades. en su domicilio particular.

En la paz del Señor y confortado con los auxilios de la Santa Religión Católica, ha dejado de existir el que en vida fue:

Sr. Don JENARO CALDERON INFANTE
(Q. E. P. D.)
Benemérito de la Patria

María Jesús Contreras de Calderón, esposa; Freddy y Nancy Calderón Contreras, hijos; Ruth A. de Calderón hija política; José Ramiro, Patricia y Marcia nietos, los hermanos, sobrinos, primos y demás familiares ruegan especialmente a los Jubilados del Banco Central de Bolivia, Beneméritos de la Patria, Ministerio de Salud Pública y Banco Boliviano Americano, se dignen asistir a la traslación de los restos mortales del extinto al Cementerio General el día de mañana lunes 19 del presente a horas 11 a.m. El cortejo fúnebre partirá de Obrajes calle 16 Prolongación izquierda Nº. 279
Favor que agradecerá la familia doliente.
Caja Santander av. Armentia 313 Of. Mariscal Santa Cruz 1058 Altos Tels. 23663-23656

En la paz del Señor y confortado con los auxilios de la Santa Religión Católica ha dejado de existir el que en vida fue distinguido oficial de las FF.AA. de la Nación

Cap. del Ejto. MARIO PARDO CARDONA
Q. E. P. D.

Humberto Pardo padre (ausente); Norah C. de Pardo madre; Scarlet hija; Alia de Echazu y Magali de Llanos hermanas, hermanos políticos, tíos, primos, sobrinos y demás familia ruegan a sus amistados y personas piadosas y en especial a sus camaradas de las Fuerzas Armadas, COFADENA, Escuela Naval de Ejército, Escuela Militar de Ingeniería, Condiscípulos de la Facultad de Ingeniería de la Universidad Mayor de San Andrés, se dignen asistir a la traslación de los restos mortales del extinto al Cementerio General el día de hoy domingo 18 del presente a hrs. 16 p.m. (cuatro de la tarde).
El cortejo fúnebre partirá de la Plaza Murillo, Círculo Militar.
Su asistencia comprometerá la gratitud de la familia doliente.
Servicios Funeraria ALIAGA Figueroa 773 Tels. 25676-64800

Parte matrimonial

El día jueves 15 del presente mes, se efectuó con carácter privado el enlace matrimonial de la señorita BEATRIZ MENA FERNANDEZ con el Dr. JUAN DEL GRANADO COSIO. No circularon partes.
La Paz, Abril 1976

Parte matrimonial

Delicia Canedo v. de Toledo — Elvira Borda v. de Mejía

Participan a Uds. el enlace matrimonial de sus hijos:

Carolina y Miguel

Que se efectuó el día 17 del presente mes en la ciudad de Bogotá, Colombia.

Jorge Peña Méndez e Isabel Arancibia Espinoza, durante la bendición de su matrimonio que se realizó el sábado 10 de abril en la parroquia de María Auxiliadora.
Pasada la ceremonia ofrecieron una recepción en los salones del Círculo Italiano.

BODA CALABI MURILLO

EL DIA 27 DEL PASADO MES DE MARZO SE EFECTUO LA BODA DE LA SEÑORITA GINA CALABI ARMSTRONG Y EL SEÑOR OSCAR MURILLO ASCARRAGA

Comité de Obras Públicas y Desarrollo del Beni

(CODEBENI)

Requiere los servicios de:

UN INGENIERO ELECTRICISTA

Los interesados deben dirigirse mediante carta acompañando Curriculum Vitae y pretensiones de sueldo, a las siguientes direcciones:
COMITE DE OBRAS PUBLICAS Y DESARROLLO
DEL BENI, Casilla Correo 100 Trinidad-Beni.
En la ciudad de La Paz, a casilla Nº 2755.

Trinidad, 14 de abril de 1976

RELACIONADOR PUBLICO

Asociación Nacional de Trabajadores Sociales

Invita a todos los Trabajadores Sociales a la Asamblea General que tendrá lugar en el Salón de Actos de la Biblioteca Municipal el día Miércoles 21 del presente a hrs. 18.30 p.m. La agenda a tratarse será:

1.- III Seminario Nal. de Trabajo Social
2.- Ley del Ejercicio Profesional
3.- Elecciones de la Asociación Nacional
4.- Varios

La Paz, 18 de Abril de 1976

LA DIRECTIVA

AVISOS ECONOMICOS

Revistas Libros

GISBERT Y CIA. S.A.
Casilla 195

NUEVAMENTE HEMOS RECIBIDO:
SELDON.- Diccionario de Economía
CASTRO Y LESSA - Introducción a la Economía
FURTADO - Dialéctica del Desarrollo
BERNI - Evolución del Pensamiento Económico
DIEGUEZ - Problemas de Microeconomía
HANSEN - Guía de Keynes
JOHNSON - Administración Financiera
KING - Evaluación de Proyectos de Desarrollo Económico
SAMPEDRO - Estructura Económica

Profesores Academias

PROFESOR DE CONTABILIDAD Necesitamos. Aspiazu 581. (15—21/70434).

TRADUCCIONES Inglés castellano Ayacucho 266, teléfono 24590 (10-30/69913)

Departamentos Habitaciones

CARVAJAL.- Yanacocha 448.- Tel. 54862.- Departamento anticrético Av. Armentia excelente ubicación, dos dormitorios, living, comedor, baño completo cocina entrega inmediata.

CARVAJAL.- Yanacocha 448. Tel. 54862.- Vende calle Corrales dos departamentos, jardín excelente lugar.- Casa Ciudad Satélite Plan 175 departamento completo todo pagado, vacía.- Yanacocha, dos departamentos, tienda cerca Patronato entrega vacía, facilidades.

CARVAJAL.- Yanacocha 448.- Tel.54862.- Departamento propiedad horizontal transfiero 20 de Octubre tres dormitorios dependencias confortable tres baños, lavandería con ó sin muebles importados, cuadros antiguos, cristalería pura ropa.- entrega vacía motivo viaje ocasión.

CARVAJAL.- Yanacocha 448.- Departamento propiedad horizontal vendo Edificio Venezuela, otro departamento Edificio Ingavi confortable entrega vacía.

COMERCIAL "ALAS" GALERIA LUZ. Tel. 29734.- Alquila departamento para oficinas. Sopocachi.

CARVAJAL.- Yanacocha 448.- Dos habitaciones calle Yanacocha anticrético.- Habitación calle Víctor Eduardo anticrético.- Cuatro habitaciones Villa Armonía anticrético.

CARVAJAL.- Yanacocha 448.- Tres habitaciones calle Tumusla anticrético.- Una habitación Alto Miraflores calle López anticrético. 5.000.

CARVAJAL.- Yanacocha 448.- Departamento Sopocachi calle Juan Cáceres dos dormitorios dependencias por estrenar.- Departamento Miraflores calle Guerrilleros Lanza dormitorio, dependencias anticrético.

COMERCIAL "ALAS" GALERIA LUZ. Tel. 29734.- Alquila departamento dos dormitorios, dependencias. Sopocachi.

PRECISO DEPARTAMENTO O casa de dos tres dormitorios, dependencias, alquiler o anticrético. Personas honorables. Sopocachi, Miraflores. COMERCIAL "ALAS" Tel. 29734.

COMERCIAL "ALAS". GALERIA LUZ. Telf. 29734.- Anticrético departamento dos dormitorios dependencias. Zona Norte.

OFREZCO DEPARTAMENTO en anticrético, dos dormitorios, dependencias, Estados Unidos 940. (16-18/70441)

COMERCIAL "ALAS" GALERIA LUZ. Tel.29734.- Alquila departamento amoblado o vacío dos dormitorios, dependencias. Calacoto.

CARVAJAL.- Yanacocha 448.-Tel. 54862.- Habitaciones calle Estados Unidos (Miraflores) amoblado alquiler.- Habitación Av. Manco Kapac anticrético.- Otra Av. Quintanilla Zuazo anticrético.

CARVAJAL.- Yanacocha 448.- Departamento Alto Miraflores, calle Elías Sagárnaga, dos dormitorios, garaje entrega inmediata. Anticrético.- Villa Fátima departamento calle Covendo dormitorio dependencias garaje, jardín terraza.

CARVAJAL.- Yanacocha 448.- Departamento calle Costa Rica dos dormitorios living, comedor, baño, corredor enfarolado amplia terraza mixto 40.000 - 3.000 por estrenar.

CARVAJAL.- Yanacocha.- 448.- Tel. 54862.- Departamento anticrético Sopocachi Calle Arturo Borda dos dormitorios dependencias entrega vacía.- Otro calle Alberto Gutiérrez dos dormitorios dependencias anticrético.

PROPIETARIO DE CASA O departamento si desea alquilar o dar en anticrético, pase a COMERCIAL "ALAS" Tel. 29734 donde será atendido por personal competente y con clientes de reconocida solvencia. Garantía PROPIETARIOS NO PAGAN COMISION.

Casas

CARVAJAL.- Yanacocha.- 448.- Vende lote calle Yungas pasaje Quime 166 mts. cercado. Lote Villa Dolores 300 mts. precio 40.000 cerca fábrica de clavos ganga.- Lote Alto La Paz camino Viacha 2.500 apropiado para Industria cerca laboratorios Vita.

CARVAJAL.- Yanacocha 448.- Vende lote Villa San Antonio 1.200 mts. cercado excelente lugar ocasión. Motivo de viaje.- Lote misma región 520 cerca arsenal.- Lotes Achumani sector "KOANI" 315 mts. excelente lugar facilidades.- Otro misma región 305 mts. ocasión, otros lotes distintas zonas.

CARVAJAL.- Yanacocha 448.- Lote Villa Fátima 464 cercado cerca fábrica de fósforos, excelente ubicación.- Otro misma región 200 mts.- precio 80.000 ganga.- Lote calle- Pasos Kanqui apropiado para garaje 400 mts. cercado alquiler.

CARVAJAL.- Yanacocha 448.- Vende lotes Villa Copacabana 251 cercado con material de construcción. calle Santivañes y Burgaleta excelente ubicación.- Otro misma región 288 mts. precio 75.000 ganga.- Lote Villa Copacabana 275 mts. calle Burgaleta 275 excelente ubicación motivo de viaje.- Lote Alto Miraflores 210 mts. ocasión.

CARVAJAL.- Yanacocha 448.- Vende lotes Alto La Paz Villa Adela. 300 mts. 600; 900; precio 10.000 ganga.- Villa Tunari desde 300 mts. hasta 4.400 precio ganga pida informaciones. facilidades. Otros lotes distintas regiones desde 10.000 $bs. hasta 790.000 pida datos.

CARVAJAL.- Yanacocha 448.- Vende lote Av. Buenos Aires 450 mts. cerca puente Avaroa.- Lote Alto La Paz 520 mts. cercado apropiado para garaje ocasión.

CARVAJAL.- Yanacocha 448.-Vende casa Obrajes calle 16 o por departamentos nueva calle 16 entrega vacía inmediata.- Av. Armentia y Chacaltaya tres departamentos 500 mts. lavandería, baños, entrega vacía.- Villa Fátima calle Iximas, dos departamentos, garaje vacía.

CARVAJAL.- Yanacocha 448.- Vende casa cuatro pisos, alojamiento 50 habitaciones, 10 baños, garaje para 14 carros, zona Gran Poder entrega vacía, tiendas lugar comercial, ocasión motivo viaje.

CARVAJAL.- Yanacocha 448 Tel. 54862.- Vende casa calle Aranzáes cerca Plaza España dos departamentos, vacía facilidades.- Villa Fátima Av. Las Américas departamento, tienda trastienda cerca fábrica Chocolates, vacía- Villa Armonía con Horno vacía 90.000.

CARVAJAL.- Yanacocha 448.- Vende casa Av. Buenos Aires como terreno cerca Tumusla, entrega vacía, ocasión facilidades motivo viaje.

CARVAJAL.- Yanacocha 448.- Tel. 54862.- Vende casa-alojamiento, todo amoblado 30 habitaciones cuatro baños construcción nueva Av. Kennedy excelente ubicación comercial entrega motivo viaje.

CARVAJAL.- Yanacocha 448.- Vende casas, calle Sagárnaga lugar comercial 1.000 mts. departamento, dos tiendas ocasión.- Casa calle Bustamante (Gran Poder) dos pisos, habitaciones tienda entrega vacía ocasión.- Plaza Vita lugar comercial cerca Buenos Aires, vacía. facilidades.

CARVAJAL.- Yanacocha 448.-Tel. 54862.- Casilla 5721.- Vende casas, calle Aranzaza, (Sopocachi) dos departamentos, garaje, jardín entrega completamente vacía.

CARVAJAL.- Yanacocha 448.- Vende casa Plaza San Martín tres departamentos excelente ubicación vacía.- Cuatro de Mayo vacía cerca Buenos Aires 185.000.- Alto Chijini con. Horno vacía 80.000.

CARVAJAL.- Yanacocha 448.- Vende casa amplia como terreno calle Bueno buena ubicación 800 mts. ocasión.- Villa Pabón departamento completo garaje 250.000.- Casa Alto La Paz camino Oruro 1.400 mts. departamento amplio dos baños teléfono vacía galpones garaje.

CARVAJAL.- Yanacocha 448.- Vende casa Av. Saavedra, tres departamentos, dos almacenes cerca Plaza estadio excelente lugar ocasión.- Casa Villamil de Rada cerca Buenos Aires entrega vacía.- Otras distintas zonas.

CARVAJAL.- Yanacocha 448.- Vende casa Tembladerani calle 16 de Julio precio 160.000 ganga motivo de viaje.

CARVAJAL.- Yanacocha 448.- Vende casa zona Tacagua cuatro habitaciones tienda 55.000 ganga motivo de viaje.- Calle Eyzaguirre, departamentos, Horno tienda, Casa calle Sajama, dos departamentos entrega vacía reconoce anticréticos. Antonio Gallardo, cerca Buenos Aires, ocasión 160.000.

CARVAJAL.- Yanacocha 448.- Tel. 54862.- Vende casa calle Sagárnaga dos departamentos, Horno, tres tiendas dos patios excelente lugar comercial entrega vacía.

CARVAJAL.- Yanacocha 448.- Vende casas, calle Arturo Borda Alto Sopocachi departamento tres dormitorios, dependencia entrega vacía inmediata.- Calle Beni cinco habitaciones dependencia vacía 250.000.- Puente Topáter cuatro habitaciones dos tiendas vacía ocasión.

ATENCION MIRAFLORES O SOPOCACHI Familia honorable desea comprar una CASITA en un área de 400 m2. pago al contado. Ofertar al teléfono 60353 (Sra. Alicia) (18-31/R)

CASA Se vende casa en zona céntrica sin intermediarios. Referencias Sucre y Colón 1330 (27-1/TV/69914)

CARVAJAL.- Yanacocha.- 448.- Casa junta Sopocachi Alto Arturo Borda dos dormitorios dependencias mixto.- Departamento anticrético Av. República dos dormitorios dependencias independiente.

Muebles

MUEBLES usados, espejos grandes, cortes de seda, vendo. Saavedra 2021. (18/70443).

Tocadiscos TV-Radios

OCASION Vendo radio Craetz-Stereo-FM.6 parlantes, grabadora Hitachi stereo FM cassette, pick-up Dual automático. Grabadora Motorola portátil, silla bebé importada y varios. Murillo 767, teléfono 56018.(18-19/70444).

Teléfonos

CARVAJAL.- Yanacocha 448.- Tel. 54862.- Vende teléfono instalado en Miraflores cerca parque Triangular.- Otro instalado Av. 6 de Agosto. Otros instalados en distintas zonas. Teléfono Comercial instalado calle Sagárnaga.

SE VENDE Sistema telefónico comercial ITT, capacidad, dos líneas externas, seis internas y un canal de intercomunicación. Ref: Casilla 1105, teléfonos 4384-7160 Cochabamba. (16-19/8730)

Restaurant Bares

CARVAJAL.- Yanacocha 448.- Vende Pensión Calle Pichincha vajilla completa entrega inmediata.- Pensión calle Chuquisaca amoblado ocasión.

CARVAJAL.- Yanacocha 448.- Tel. 54862.- Vende Bar Quinta Villa Fátima calle Alcoche vajilla completa bastante acreditado entrega inmediata motivo de viaje.

Préstamos Dinero

PRESTO DINERO En primera hipoteca trámites en el día. COMERCIAL "ALAS". Tel. 29734

CARVAJAL.- Yanacocha 448.- Tel. 54862.- Dinero presto sobre primera hipoteca 5; 10; 15; 20; 30; 40; 50; 60; 80; 100.000 demás sumas. Dólares 700; 1.000; 2.000; 5.000; hasta 10.000.- Sobre joyas desde 1.000 adelante. Asimismo necesito distintas cantidades sobre buenas garantías, capitalistas no pagan comisión, garantía solvencia reserva.

NECESITO CAPITALISTAS Para préstamo en primera hipoteca trámites en el día. COMERCIAL "ALAS" Tel. 29734.

Tiendas Kioscos

CARVAJAL.- Yanacocha 448.- Tienda calle Tumusla anticrético buen lugar.- Tienda anticrético calle Jorge Saenz entrega inmediata.

CARVAJAL.- Yanacocha 448.- Tel. 54862.- Tienda trastienda calle Graneros anticrético entrega inmediata.- Tienda calle Max Paredes anticrético, lugar comercial.

TIENDA En anticrético, Av. Perú y Cobija 325, teléfono 23273. (18-20/70445).

Vehiculos

DE OCASION Vendo micro Chevrolet americano, modelo 71 Ref: Plaza Estadio (14-25/70424)

VAGONETA vendo ocasión $b. 22.000 modelo 1955 Ref. Tel. 20487. (R).

CARVAJAL.- Yanacocha 448.-Tel. 54862.- Vende Micro FORD mod. 75 en línea ocasión. Colectivo vende marca REO mod 68 motivo de viaje.

Propiedades Terrenos

VENDO Vagoneta Chevrolet en servicio rápido. Teléfono 40460 de hs. 12 a pm. (R).

VENDO Camioneta Chevrolet nueva, 0 kms. 6 toneladas. Ref. Nicolás Acosta 640 (R.)

VENDE TERRENOS Villa San Antonio 200 - 249 - y 600 m2. Otro en Villa Copacabana. 200 m COMERCIAL "ALAS" Tel. 29734.

CARVAJAL.- Yanacocha 448.- Vende lote Sopocachi calle Romesín Campos mts. cerca Estadio Lasa ocasión.- Otro misma región calle Muñoz Cornejo cercado excelente ubicación

CARVAJAL.- Yanacocha 448.-Tel. 54862.- Casilla 570. Vende lote Seguencoma 1.034 mts. cerca Academia de Policías, excelente ubicación.

CARVAJAL.- Yanacocha 448.- Vende lote Irpavi cerca Plaza tres pasos al frente 320.- precio ocasión motivo viaje.- Lote Obrajes Bella Vista 200 mts. precio 75.000 ganga.- Lote Alto Obrajes sector "A" 210. Otro misma región 244 cercado ocasión

AGENDA

PRESENCIA Av. Mariscal Santa Cruz, Edif. Esperanza CENTRAL Tel. 40460 - 41125 y 52184 - GERENCIA: Tel. 52172. PUBLICIDAD Tel. 52178 REDACCION: Tel. 51998.- Casilla 1451 Cajón Postal 3275.

FARMACIAS DE TURNO
Del 17 al 24 de Abril

EL MUNDO, Dra. Carmen Villacorta, Corrales-Yungas, Tel. 41295; **EL CARMEN**, Bertha Figueredo, Plaza Venezuela 1430, Tel. 28432; **NOBEL**, Dra. Maritza Pereira, Antonio Gallardo 781, Tel. 29020; **20 DE OCTUBRE**, Dr. Felix Orosco, Av. 20 de Octubre 2346; **LA PLATA**, Dra. Zaida de Mejía, Av. Armentia 660, Tel. 27369; **SAN BARTOLOMÉ**, Dra. Julia Flores, Luciano Alcoreza 1105; **SUD**, Dra. Sonia Flores, Av. Hernando Siles (calle 2-3).

FARMACIAS DE TURNO PERMANENTE

OBRAJES Plaza Franz Tamayo Tel. 82081 SAN CARLOS Av. Republica 26 Tel. 20223 Villa Victoria, VERACRUZ Av. Antofagasta N°. 100 Tel. 29107 Alto de La Paz. CRISTO REY General Lanza 2110 Tel. 27534 Sopocachi Alto.

TELEFONOS DE URGENCIA

BOMBEROS 119 - ASISTENCIA PUBLICA 118-2211 - RADIO PATRULLA 110 - TRANSITO 26148 SAMAPA 29628 - 26548 - ENERGIA 54357 - TELEFONOS (RECLAMOS) 113 INFORMACIONES 194 SEÑORITA HORA 117 LARGA DISTANCIA EXTERIOR 53907-09 INTERIOR 20402-03 HOSPITAL DE CLINICAS CENTRAL 22821 - 22872 - AASANA 59333-59310.

FLOTAS

TRANS SERVICE LTDA. Alto de la Alianza N°. 030 Tel. 43154 TRANSPORTES "EL CHAPACO" Chuquisaca 568 Tel. 40258 TRANSPORTES UNIVERSO Av. Montes 638 Tel. 42831 EXPRESO SAMA Plaza Ricaldo N°. 98 Tel. 64436-28462 TRANSPORTES PULLMAN BOLIVIA Plaza Alonso de Mendoza Tel. 55854 - 25893 ANDINO León de la Barra 360 Tel. 20471 CONTINENTAL Av. Montes 675 Tel. 28061 COPACABANA Av. Montes 620 Tel. 20477 - 40461 LAURO Av. Camacho 1223 Tel. 27677 TRANSPORTES PILCOMAYO Figueroa esq. Tiquina Tel. 22858 ALIAGA Av. Montes 700 Tel. 26376 URUS Bozo 194 Tel. 50793 TRANSPORTES SAN CRISTOBAL Plaza Alexander 190 Tel. 27775.- 41076 FLOTA YUNGUENA Calle Coroico N°. 1577 Tel. 43001 TRANSPORTES TARIJA Tiquina 37 Tel. 28911 TRANSPORTES VICTORIA Emilio Calderón 563 (Gran Poder) Tel. 56599 TRANSPORTES ARAROA Plaza Alonso de Mendoza 242 Tel. 27096 MICROBUSES KIRQUINCHO Bozo 106 Tel. 54612 TRANSPORTES "MOTO MENDEZ" Calle Humahuaca 844 Tel. 57929 TRANSPORTES TUNARI Bozo N°. 108 Tel. 40375 TRANSPORTES MANCO KAPAC Tumusla 580 (Hotel Tumusla) "DORADO ORIENTE" Pullman de lujo Bozo 106 Tel. 40373 TRANSPORTES RIVEROS (a Copacabana) Av. Montes 660 Tel. 20964. EXPRESO PANAMERICANO LTDA. Servicio Potosí-Sucre-Villazón. Dirección Bozo N°. 167 Tel. 20803 EXPRESO CINTA DE PLATA Tel. 58658 TRANSPORTE PESADO Montes 505 Tel. 25083. AUTO LINEAS INGAVI Av. Manco Kapac 445 Tel. 28981 EXPRESO "LA VELOZ DEL SUD" Tiquina esq. Figueroa N°. 779 Tel. 23146 La Paz -Bolivia.

EMPRESAS AEREAS

LLOYD AEREO BOLIVIANO Tels: 54649 - 53132 - 55769 - 51155 - 51163 - 59053 LUFTHANSA Tels. 20383 - 25780 - 50499 - 50609 AEROPUERTO Tel. 59151 AEROLINEAS ARGENTINAS Tel. 50792 AVIANCA Tels. 43909 - 40883 AIR FRANCE Tel. 51740 LAN Tel. 25536 - 57750 KLM Tel. 42965 SWISSAIR Tel. 28924 PANAM. Tels. 54117 - 21663 BOA Tel. 26387 VARIG Tel. 21450 ECUATORIANA Tel. 54472.- IBERIA Tels. 20270 - 24378 - ALITALIA Tel. 23494 B.O.A.C. Tel. 55541 CANADIAN PACIFIC Tel. 55341 SOUTH AFRICAN AIRLINES Tel. 55541 BRITISH CALEDONIAN Tel. 55541 TAM Tel. 25542 AEROPUERTO 59125, BRANIFF INTERNATIONAL: VENTAS INFORMES Tels. 21100 - 21105 AEROPUERTO Tel. 59303 CARGA Tels. 59555 - 59012 LAN Chile Tel. 25536 - 57750.

FERROCARRILES

ESTACION CENTRAL Tels. 52510 - 53510 ESTACION GUAQUI 988.

l LOS CONDENADOS-
DE AVENTURAS Y
S. 6.10, Matinée, Tanda y
dobles ADIOS ALE-
RA - Raúl Padovani
DEDOS DE FURIA-
Lee. Censura todo
6.10.

E CAMPERO Tel. 23333

e. Tanda y Noche SUCE-
N SABADO apta para to-
lico. Matinée 9.10, Tanda
e 11.10

JULIO Tel. 52119

l "EL CLAMOR DE LAS
". Horario especial por
metraje 1° función Hs. 15,
ción Hs. 19.15 "BEN
una historia de los
s de Cristo (apta para to-
lico). Matinal 2.10 Para
funciones 9.10 y 11.10

TESLA Tel. 53803

Matinée, Tanda y Noche "LOS SUPERVIVIENTES DE LOS ANDES" (Censura 14 años). Además el noticiero EL MUNDO AL INSTANTE. Matinée, Tanda y Noche 14. y 12.

PRINCESA Tel. 51821

Matinal "BUKANERO", Matinée, Tanda y Noche "JESUS DE NAZARETH", además el noticiero EL MUNDO AL INSTANTE. Matinée, Tanda y Noche 6.10 - 5.10 -4.10

SCALA Tel. 23335

Matinal "ALAKAZAN EL MAGO" Matinée, Tanda y Noche "LA CATASTROFE MAS GRANDE DEL SIGLO XX" (EL HUNDIMIENTO DEL JAPON) Apta para todo público. Matinal 2.10 y 2.60. Matinée Platea 10.10, Mezzanine 12.10 Tanda y Noche Platea 12.10 Mezzanine 14.10

Ud., verá esta película desde la orilla de su asiento

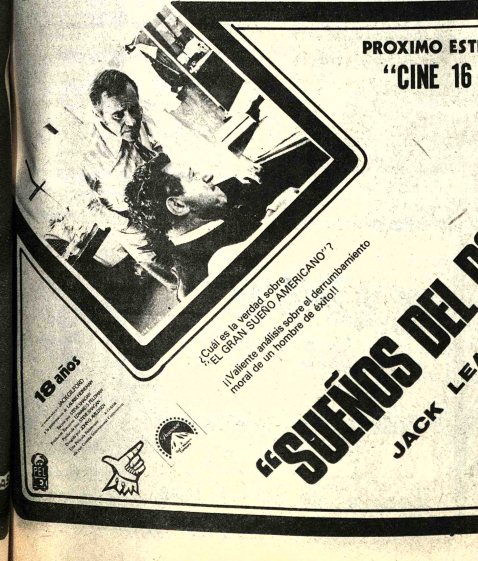

HOY CINES TV

PROGRAMACION PARA EL DIA DOMINGO 18 DE ABRIL 1976

1° EMISION

10.00 Los hijos de los picapiedras
10.20 Colegio militar
10.30 Misa Pascual
11.10 Colegio Militar
11.20 El abuelito "Tino"
11.50 Jeannie
12.10 Hiper Show de Carlos Palenque
13.30 Saludos "Oruro"
14.10 Cierre emisión

2° EMISION

17.00 El gran triunfo
17.20 Colegio Militar
17.30 Los dos mosqueteros
18.20 Colegio Militar
18.20 Variedades musicales
18 40 Combate
19.30 Colegio Militar
19.40 El hombre nuclear
20.30 Estelar en el 7 'Los de Salta"
21.00 Día "D"
22.30 Colegio Militar
22.40 Kojak
23.30 Cierre emisión

LA PAZ Tel. 53842

Matinal OPERACION SAN ANTONIO. Matinée, Tanda y Noche MENDIGAR PARA VIVIR. Apta para todo público. Matinée 7.10 y 9.10 Tanda y Noche 9.10 y 11.10

MIRAFLORES Tel. 53159

Matinal LA SONRISA DE MAMA. Matinée, Tanda y Noche Dobles AVENTURAS DE TOM SAWYER y LOS PADRINOS. Matinal 1.60, Matinée 5.10, Tanda y Noche 5.60

MEXICO Tel. 26867

Matinal EL TAXI DE LOS CONFLICTOS, Matinée, Tanda y Noche Doble LA VIDA DE SAN FRANCISCO DE ASIS y EL PECADO DE ADAN Y EVA. Matinal 1.70 - 1.20 Matinée 5.10 - 4.10, Tanda y Noche 5.60 - 4.60

6 DE AGOSTO Tel. 23829

Matinal suspendida. Matinée Hs. 15.30, Tanda 19.30 EL VIOLINISTA EN EL TEJADO (T.P.). Actualidades Mundiales N° 13. Matinée Platea 7.10. Mezzanine 9.10. Tanda Platea 9.10 Mezzanine 11.10

MURILLO Tel. 52647

Matinal BUENOS DIAS CONDESITA y NOTICIARIO ALEMAN. Matinée Hs. 2.30, Tanda 18.15, Noche 9.45 LOS DIEZ MANDAMIENTOS, largo metraje. Matinal 1.60-1.10, Matinée 5.10-3.60, Tanda y Noche 5.60-4.10

ROXY

Matinal Programa de DIBUJOS ANIMADOS, Matinée, Tanda y Noche Dobles EL PROCESO DE CRISTO y SAN ISIDRO LABRADOR (todo público). Matinée 5.10, Tanda y Noche 5.60, Matinal 2.10

ESMERALDA Tel. 52454

Matinal Programa de CORTOS FOX. Matinée, Tanda y Noche funciones dobles MI PADRE MI AMIGO y LOS HIJOS DEL CAPITAN GRANT. Matinal 1.60, Matinée 5.10, Tanda y Noche 5.60

MONUMENTAL ROBY

Matinée, Tanda y Noche SAN MARTIN DE PORRES. Matinée Plat. 7.10 - Gal. 4.60, Tanda y Noche Plat. 9.10 - Gal. 5.10

UNIVERSO Tel. 42660

Matinal ACOMPAÑAME A ESPIAR. Matinée, Tanda y Noche. Sigue SOL ROJO. Matinal 2.10, Matinée Mezz. 12.10-Plat. 10.10, Tanda y Noche Mezz. 14.10-Plat. 12.10

AVENIDA Tel. 25409

Matinée DOS PATRIAS PARA UN BANDIDO, Tanda y Noche EL SECRETO DE DORIAN GRAY (mayores de 18 años)

PARIS Tel. 29704

Matinal CORTOS FOX, Matinée, Tanda y Noche BRIGADA DE HEROES. Matinal 1.60, Matinée, Tanda y Noche 7.10

ABAROA Tel 50252

Matinal MAS ALLA DEL SOL. Matinée, Tanda y Noche Dobles EL NIÑO Y EL TORO y UNA NIÑA BUSCA A SU PADRE. Matinée Platea 5.10 Alta 3.60, Tanda y Noche Platea 5.60 Alta 4.10

ILLIMANI Tel. 42755

Matinal Programa de DIBUJOS ANIMADOS, Matinée, Tanda y Noche Dobles CIRCULO DEL VICIO e INDIO. Matinal 1.10, Matinée 3.10, Tanda y Noche 4.10

BUSCH

Matinal Doble AVENTURAS DEL OSITO PANDA Y EL CORRE CAMINOS, Matinée, Tanda y Noche Doble EL PROCESO DE CRISTO Y SAN ISIDRO EL LABRADOR

IMPERIO Tel. 40451

Matinal ALADINO Y LA LAMPRA MARAVILLOSA con Clavillazo, Matinée, Tanda y Noche Doble EL BESO DE JUDAS Y MARIA MAGDALENA (apta para todo público). Matinal Baja 1.80-1.00, Matinée Baja 5.10-3.60, Tanda y Noche Baja 5.60-4.10

SAN CALIXTO

Matinal LA BATALLA DE LOS MONSTRUOS. Matinée, Tanda y Noche Dobles PILOTO DE PRUEBAS con Ricardo Bauleo y LA COLINA DE TRINITY con Terence Hill y Bud Spencer.

MADRID

Matinal ESCUCHA MI CANCION y CORTOS, Matinée, Tanda Doble MI NIÑO TIZOC y REYNA DE REYNAS. Noche REYNA DE REYNAS y CORTOS. Matinal 1.60 y 2.10, Matinée, Tanda y Noche 4.60 y 5.10

VARIEDADES Tel. 24071

Matinal PIMIENTA Y PIMENTON y CORTOS, Matinée Doble OPERACION SAN GENARO y EL MUNDO DE LOS JOVENES (Con Dyango, la voz del amor). Tanda y Noche Dobles EL GOLGOTA y EL MUNDO DE LOS JOVENES (Con Dyango, la voz del amor) Matinal 1.60 y 1.10, Matinée 5.10 y 3.60, Tanda y Noche 5.60 y 4.10

EBRO Tel. 42939

Matinal DELIRIO INVERNAL, Matinée, tanda y Noche Dobles TRES LADRONES EN APUROS y MAS DIABLOS QUE NUNCA. Matinal 2.10 y 1.60, Matinée 5.10 y 4.10, Tanda y Noche 5.60 y 4.60

! SIGUEN LOS EXITOS CINEMATOGRAFICOS!!
EN TANDA Y NOCHE UNA MODERNA ALEGORIA
INSPIRADA POR OSCAR WILDE!

EN MATINEE:
OTRO EXITO DE AVENTURAS Y ROMANCE!
"DOS PATRIAS PARA UN BANDIDO"
CON TERENCE STAMP-KARL MALDEN-EN COLORES
HOY NUEVO GRAN CINE "AVENIDA" HOY

PRESENCIA Deportes

La Paz, Bolivia, domingo 18 de abril de 1976

Catavi se adjudicó torneo de natación

Próximo evento se cumple en La Paz

La representación minera de Catavi se adjudicó el Torneo Cuadrangular Interdepartamental de Natación al acumular el mayor puntaje del evento.

Catavi sumó 802 puntos a lo largo de las tres fechas. El puntaje por categorías es el siguiente:

VARONES MAYORES: 1º Catavi con 278 puntos. 2º Santa Cruz 100 puntos. 3º Cochabamba 87 puntos. 4º La Paz, 75 puntos.

DAMAS MAYORES: 1º Cochabamba, con 139 puntos. 2º Catavi con 116 puntos. 3º La Paz, con 92 puntos.

JUVENILES VARONES: 1º Catavi con 134 puntos. 2º Cochabamba, con 88 puntos. 3º La Paz, con 79 puntos. 4º Santa Cruz con 31 puntos.

DAMAS JUVENILES: 1º Cochabamba, con 114 puntos. 2º Catavi con 90 puntos. 3º La Paz, con 89 puntos. 4º Santa Cruz, con 48 puntos.

VARONES INFANTILES: 1º La Paz con 170 puntos. 2º Cochabamba con 83 puntos. 3º Catavi con 28 puntos. 4º Santa Cruz con 26 puntos.

DAMAS INFANTILES: 1º Catavi con 156 puntos. 2º Cochabamba con 66 puntos. 3º La Paz con 58 puntos.

DOS RECORDS

Este certamen interdepartamental arrojó el saldo de dos récords nacionales batidos por la pequeña María Eguía, de 14 años y Roberto Elsner, constituyéndose ambos en la atracción de la competencia.

El próximo evento se realizará nuevamente en La Paz, previo a la realización de los Juegos Deportivos, en Agosto. La Federación Boliviana, que ahora se encuentra reestructurada espera continuar con la programación de estas competencias a fin de levantar el nivel de la natación nacional.

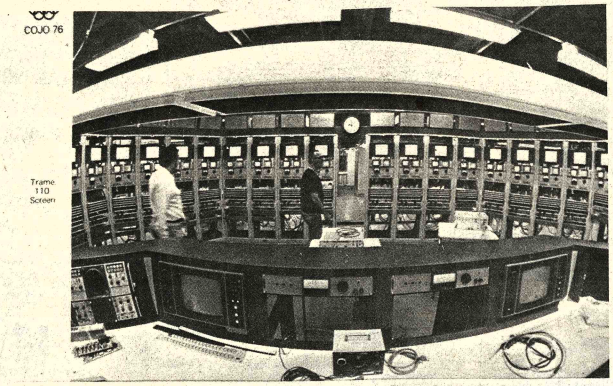

Alianza y Millonarios definen clasificación

LIMA, 17 (AP).- Alianza Lima, campeón peruano de fútbol, y Millonarios, subcampeón, de Colombia, finalizaron hoy sus entrenamientos para el partido en que mañana a las 15:00 Est "decidirán cual de los dos clasifica para la semifinal de la copa Libertadores de América".

Ambos tienen seis puntos, pero Millonarios tiene mejor diferencia de gol, por lo cual le basta el empate para clasificar.

Millonarios tiene 7 goles a favor y 3 en contra lo que le da una diferencia de más-cuatro, en tanto que Alianza Lima tiene 6 y 3 con una diferencia de más-3.

En el primer partido entre los dos, en Bogotá, Millonarios ganó 1-0, con gol del argentino Converti. Otro extranjero en las filas de Millonarios es el arquero Humberto H. Ballesteros, se nacionalizó peruano y que tuvo grandes actuaciones en Universitario de Deportes.

Alianza Lima está concentrado desde ayer en un hotel céntrico y Millonarios hizo un ensayo en el estadio de Alianza Lima, con capacidad para unas 50.000 personas, que será escenario del partido de mañana.

Converti, luego de recorrer el campo de Alianza, afirmó que "esto si es un campo de fútbol. Aquí se puede desempeñar a entera satisfacción cualquier jugador".

Por su parte, Ballesteros declaró que conoce el poderío de Alianza "pero estamos convenientemente preparados para conseguir la clasificación, aunque sea con un empate".

El técnico Humberto Ortíz definirá hoy la alineación. Expresó que tiene problemas con dos jugadores, que no identificó, y el médico decidirá si están aptos para jugar mañana.

La terna de jueces la integran el brasileño Rómualdo Arpi Filho, el paraguayo José Romei y el chileno Juan Silvano. El árbitro será escogido entre los dos primeros, ya que Silvano arbitró el anterior partido por la copa, en Puno.

El partido ha despertado enorme interés. Frente al estadio se han formado largas colas desde hace unos días para adquirir las entradas, suponiéndose que habrá un lleno completo para el domingo. El partido será televisado en el Perú y al exterior.

La prensa deportiva anuncia que Alianza formará así: Gonzales, Ganoza, Palacios, Castillo, Salguero, Duarte, Velásquez, Ojeda, Cueto, Lobatón, Ravello y Suárez. Lo mejor que tiene el equipo.

Alianza Lima logró últimamente la incorporación de varios delanteros, entre ellos Lobatón y Suárez, que jugaban por Atlético Chalaco, y Ravello, del Deportivo Municipal. Esos tres jugadores han dado rapidez, penetración y efectividad a la delantera, bien complementada por Cueto, el motor del equipo.

Millonarios opondrá un juego bien hilvanado, con Segovia, de gran control y dominio en la defensa; Della Savia, un artífice de los pases en el mediocampo, y los peligrosos Ortiz y Converti en el ataque.

En la historia de los libertadores, Millonarios y Alianza Lima se han medido cinco veces. En la primera ocasión empataron 0-0 y las cuatro restantes ganó Millonarios.

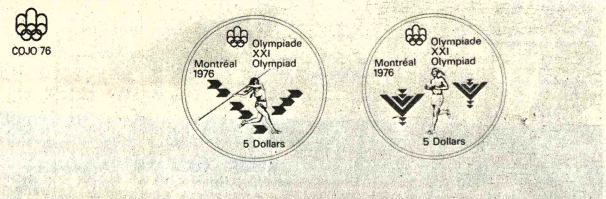

Finalizará hoy concurso hípico en Los Sargentos

Representación del club Los Sargentos aventaja a su similar del club Mariscal Santa Cruz luego de cumplida ayer la primera fecha de un nuevo festival de hipismo que concluye hoy con cinco pruebas.

Ayer se cumplieron las primeras pruebas con estos resultados, Prueba-recorrido de saltos variados con obstáculo de altura mayor de 1,20 mts. 1º.- Jaime Angulo, montando en "Ala"; Club Mariscal Santa Cruz 2º.- Carlos Guillén (b), en "Turibay" Los Sargentos.

Prueba de recorrido de saltos varios, obstáculo 1,10 mts. 1º.- Harlod Aramburu, (h), en "Black Inn", Los Sargentos. 2º.- I. Bedoya, en "Caudillo", Los Sargentos.

Prueba de saltos variados, obstáculo de un metro. 1º.- Harold Vituchter, en "Arrayan", Los Sargentos. 2º.- Hernando Meyer, en "Gondolero", Los Sargentos.

Las pruebas a cumplirse hoy en la final del concurso son las siguientes:

Horas 10:00.- **Cuarta Prueba**.- "Doble Recorrido para Jinetes Infantiles, Altura Máxima 1.00".

Horas 11:00.- **Quinta Prueba**.- Prueba de Ida y Vuelta, Altura Máxima 1.00".

Horas 15:00.- **Sexta Prueba**.- "Prueba Elija su Recorrido. Altura Máxima 1,10".

Horas 16:00.- **Séptima Prueba**.- "Recorrido de Saltos Variados -Ida y Vuelta. Altura Máxima 1,20".

Horas 17:00.- **Octava Prueba**.- "Prueba de Verticales Aisladas. Altura Máxima 1,40".

PISOPAK
IMPORTADORA FERNANDEZ
CASILLA 5174
Tel. 64529
Jenaro Sanjines 439

JUEGOS OLIMPICOS DE MONTREAL.- La central de control de la Radio y Televisión, desde donde transmitirán los Juegos Olímpicos (arriba). En la foto de abajo, las diferentes medallas de distinto valor, conmemorativas de los XXI Juegos Olímpicos (FOTO EFE PARA PRESENCIA).

Bayern Munich solicita otra sede para la final de torneo

MUNICH, ALEMANIA, 17 (AP).- El titular defensor de la "Copa Europea de Campeones", Bayern de Munich, pidió hoy formalmente a la UEFA que la sede del partido final se traslade de Glasgow, Escocia, a un estadio mayor en el continente.

En una protesta enviada a la Federación Europea de fútbol, el presidente de Bayern, Wilhelm Neudecker citó tres razones para cambiar la sede del encuentro del 12 de mayo:

--El hotel escocés que iba a emplear el bayern ya está totalmente reservado para el día del partido, y no hay otro similar disponible;

--El partido Inglaterra-Escocia por el torneo británico se disputará tres días después de la final de la copa UEFA en el estadio "Hampton", lo que probablemente reducirá el número de espectadores para la final de Glasgow.

--La taquilla total de Glasgow no excederia los 100.000 dólares porque el estadio tiene sólo 20.000 asientos a pesar de que su capacidad es de 80.000 espectadores. Dado que los ingresos se dividirian en tres partes, la cantidad que le corresponderia a Bayern seria mínima.

Neudecker propuso como alternativa la celebración del partido en París, Milán o Berlin Occidental.

La protesta fue canalizada a través de la Federación Alemana de fútbol en Francfort. No hubo empero reacción inmediata de la UEFA.

Entretanto, los jugadores del ST. Etienne, rival de Bayern este año por la "Copa de Campeones", anunciaron que darán parte de las bonificaciones recibidas por clasificar para la final a la viuda de un aficionado que resultó decapitado por la hélice de un avión en una jubilosa celebración en el aeropuerto de su localidad.

El presidente del ST. Etienne, Roger Rocher, dijo: "La tragedia ocurrió porque ganamos y porque aterrizamos en ST. Etienne. Deseamos ayudar inmediatamente a la viuda de Joseph Bernard. Los jugadores aportarán una parte de sus bonificaciones, el club ofrecerá una suma y por medio de nuestra oficina legal trataremos de asesorar y asistir a la viuda si ella así lo desea".

Bernard murió la mañana del jueves, cuando un grupo de "hinchas" rodeó la aeronave fletada que traía a ST. Etienne de Holanda, donde se clasificó para la final.

La víctima tenía 32 años de edad y tres hijos.

River Plate y Boca Juniors en el clásico de los clásicos hoy

BUENOS AIRES, 17 (AP).- Se disputa mañana en esta capital la décima-tercera fecha del torneo metropolitano argentino que controla la A.F.A. y sobresale en la misma el clásico de los clásicos, en virtud de que se enfrentan hoy los tradicionales rivales Boca Juniors y River Plate.

RESULTADOS ANTERIORES

Huracán puntero absoluto e invicto del campeonato metropolitano que organiza la Asociación del Fútbol Argentino (AFA) empató esta noche 2-2 con Independiente actual campeón de América. Los juegos corresponden a la 12a. jornada de dicho torneo.

Anoche en un encuentro adelantado Boca Juniors venció a All Boys por 2-1.

En la zona "A" Huracán es puntero con 21 unidades, seguido de Boca Juniors con 17 e Independiente con 16.

La zona "B" es encabezada por Gimnasia y Esgrima de La Plata con 18 puntos que hoy igualó 1-1 con Temperley, seguidamente se ubican San Lorenzo de Almagro con 16 y River Plate con 15.

La jornada se completó con estos resultados:

San Telmo 3, Colón de Santa Fe 1; Banfield 2, Estudiantes de La Plata 3; Independiente 2, Huracán 2; Atlanta 1, Rosario Central 1, River Plate 1, Argentinos Juniors 0; Newell's Old Boys 3, Chacarita Juniors 1; Unión de Santa Fe 3, Quilmes 1; San Lorenzo de Almagro 1, Racing Club 0; Gimnasia y Esgrima de La Plata 1, Temperley 1; Velez Sarsfield 4, Ferrocarril Oeste 0.

pollos
IMBA
color oro
el color es salud
en pie o faenados
ventas únicamente por mayor

El color oro amarillo de los pollos es el signo más evidente de salud, de buena crianza y buen engorde.

Solamente una sanidad perfecta y un alimento rico en vitaminas puede darle al pollo ese exquisito sabor.

La conformación, el peso y el sabor indican la calidad de un pollo IMBA.

No se conforme con menos y exija lo mejor.

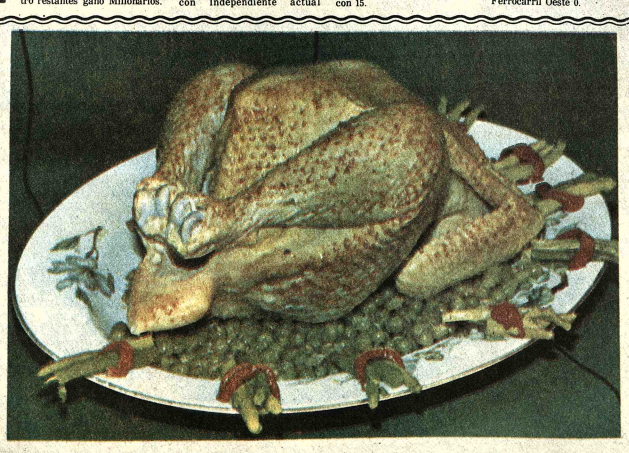

MATADERO: Av. Barrientos
OFICINAS: Av. Aroma
Estéban Arce

PEDIDOS: a Casilla 656
Tels. 6168-8040
Cochabamba

Desde la TRIBUNA

Por: Tío de La Viña

Hasta cuando 10 equip

Con sorpresa la opinión pública se ha enterado que es vocatoria para el torneo de fútbol de 1976, no se determina censo de dos equipos a Primera "B", como en reiteradas tunidades se había prometido.

Y es que a través de mesas redondas, y conferencias, s demostrado categóricamente que La Paz no puede darse el contar con 10 equipos en la primera división "A" y se había a la conclusión de que uno de los factores del debilitamiento vel de juego había sido el excesivo número de planteles en P "A". Todos estábamos seguros que la AFLP daría el pase reduciendo paulatinamente a los equipos que militan en l llama la división privilegiada, pero nada de eso ocurrió.

Eso da margen a pensar que lo que muchas veces se ad parte de los dirigentes es solamente con beneficio de archi se dice vulgarmente, y que lo que en realidad pesa en la cú controla el fútbol en La Paz, es el interés de grupo. No manera se puede pensar al comprobar que se dice un comprobada además que es lógica y conveniente, y luego otra.

Hasta la saciedad hemos demostrado la inconveniencia participen en el torneo local 10 equipos. Hemos hecho resa con este número exagerado de planteles de desperdigan en los clubes, se diseminan los pocos futbolistas nacionales vidad, se perjudican las buenas recaudaciones, se quita in certamen, se lo hace exageradamente largo y en consecuen poco interés, en fin, todos los factores negativos que puedan Y esto data de tres años atrás. Se dijo que no era posible efe eliminación brusca, que había que esperar y hacerla tinamente. Han pasado los tres años y nada de eso se ha Ahora se aduce que no era posible que la convocatoria co los estatutos de la AFLP, y que inicialmente debe reforma estatutos. A este paso, en lugar de ir reduciendo equipos, AFLP irán aumentándolos, mientras otras ciudades, como bamba han reducido sus planteles y realizan torneos i tegración" con Santa Cruz, que seguramente resultarán más ficiosos que nuestros cansadores torneos de primera divisió Paz.

Se habla mucho del deseo de que nuestro fútbol pro mientras los fracasos a nivel internacional siguen. Algu siguen preguntando las razones, que habrá que encontra numerosos factores de organización, que como el que comen frenan el avance de nuestro deporte, porque ya no se tra plemente de falta de infraestructura, sino de fallas organiz Lo de la infraestructura ya quedando atrás y no servirá ya pretexto para escudarse tras las derrotas. Será importante dirigentes lo tengan en cuenta.

Aprobarán hoy reglame del deporte automotor

Hoy será aprobado el nuevo reglamento del deporte automotor de Bolivia, al clausurarse la Octava Asamblea Nacional del ACB, en la sede de San Jorge.

El Presidente de la República, Gral. Hugo Banzer asistió ayer a las reuniones del mencionado evento e hizo hincapié de la importancia que tiene para el país que de esta "reunión salgan conclusiones beneficiosas para el turismo, tránsito, viabilidad y el deporte".

La Comisión Deportiva aprobará hoy una importante modificación en sus reglamentos de carreras.

Se anticipa que se reducirá la cilindrada de las categorías al máximo, y con el fin de abaratar el costo de inversión de los coches de carrera, se [illegible] una sola [illegible] potencias de [illegible].

Es interés de los pro corredores como de los ganizadores, coordinar e bajo en forma interna [illegible] motivo de poder ampliar interesante ramo del a vilismo.

La ceremonia de c se llevará a efecto a las en la sede de San Jorg

Asistirán a este cerca de 60 delegados terior. Para las 14 h anunciado un almuer de social de Calacot retornarán a sus di delegaciones visitant

Se inicia hoy en El Prado actividad del ciclismo loc

La Asociación Departamental de Ciclismo iniciará hoy sus actividades con la disputa de carreras pruebas teniendo como escenario el paseo de El Prado.

El mencionado evento denominado Festival Juvenil, tendrá las siguientes características:

Primera competencia, para participantes de 12 años. Segunda Competencia, para menores de 14 años prueba, para corredo años y la última para de 18 años.

Las inscripciones birán en el lugar d altura del Edificio hasta una hora a iniciación de las p primera carrera se las 9 horas. El tr manecerá cortado p de dos horas y med

Candidatura de Reordenami Institucional

CLUB THE STRONGEST

PERIODO 1976-1977

PRESIDENTE: Sr. HUGO PRADA C PEDES

VICE PRESIDENTE: Arq. MARIO RIVERO

PRES. COMPLEJO ACHU-MANI: Sr. RAFAEL MENDO

PRES. CONSEJO CONSULTIVO: Sr. JAIME PANDO G

COORDINADOR GENERAL: Sr. MAX RAMIREZ

VOCALES

Sra. Adela R. de Forrastal	Lic. Victor Tapia
Dr. Hugo Rodriguez Zeballos	Sr. Freddy Quiroga
Dr. Enrique Diaz Romero	Dr. Enrique Vargas
Dr. Mario Olmos Osinaga	Sr. Roberto Llanos
Sr. Ernesto Acosta	Sr. Edmundo San Ma
Dr. Edgar Tardio D.	Dr. Jorge Tardio T.
Lic. Waldo Rios	Sr. Luis Murroy
Sr. José Luis Alcázar	Sr. Hugo Barrios
Dr. José Zegarra	Lic. Willy Pacheco
Lic. José Ardaya	Sr. Rafael Salvatier
Sr. Jaime Gutiérrez F.	Sr. Natalio Tapia
Sr. Fernando Melcón	Lic. Rubén Barrios C
Arq. Freddy Mariscal	Sr. Hugo Rodriguez carra
Sr. Rolando Vargas R.	Sr. Javier Riveros
Sr. Julio Gonzales J.	Sr. Javier Collao
Dr. Jaime Torrico	Sr. Raúl Riveros
Lic. Eduardo Vargas	Sr. Isaac Callao
Sr. Guillermo Alvarez	Sr. Jaime Jimenez
Sr. Waldo Alvarez	Sr. René Estenssoro

ZIMERI
VENDE LLANTAS
Resistentes Económicas
Con garantía
Agencias en todo el país

Agencia en La Plaza San Franci